

Dirección de Pensiones de los Trabajadores de la Educación

Estado de Situación Financiera

Al 31 de Marzo de 2018

(Pesos)

		#	#	
	TOTAL ACUMULADO DIPETRE	COMITÉ ADMÓN SECCIÓN 38	COMITÉ ADMÓN U.A. DE C.	COMITÉ ADMÓN U.A.A.A.N.
<u>ACTIVO</u>				
Activo Circulante				
	\$298,275,250	\$285,368,819	\$1,411,093	\$11,495,338
Efectivo y Equivalentes (Nota ESF 01)	\$16,100	\$16,100	\$0	\$0
Bancos / Tesorería	\$2,116,203	\$2,103,838	\$11,936	\$429
Inversiones Temporales	\$296,142,947	\$283,248,881	\$1,399,157	\$11,494,909
DERECHOS A RECIBIR EFECTIVO O EQUIVALENTES	\$2,411,976,868	\$2,085,054,557	\$297,508,291	\$29,592,646
Deudores Diversos por Cobrar a Corto Plazo (Nota ESF 02)	\$11,156,920	\$11,156,920	\$0	\$0
Ingresos por recuperar a Corto Plazo	\$2,329,084,768	\$2,016,688,554	\$297,457,962	\$14,938,253
Préstamos Otorgados a Corto Plazo	\$16,881,612	\$16,881,612	\$0	\$0
Otros Derechos a recibir Efectivo y Equivalentes a Corto Plazo	\$54,820,477	\$40,294,380	\$50,330	\$14,654,393
Anticipo a proveedores	\$33,090	\$33,090	\$0	\$0
Total de Activo Circulante	\$2,710,252,118	\$2,370,423,376	\$298,919,384	\$41,087,984
Activo No Circulante				
Derechos a Recibir Efectivo y Equivalentes a Largo Plazo	\$340,448,602	\$244,679,121	\$7,364,192	\$88,462,315
Fideicomisos , mandatos y contratos	\$94,866,114	\$22,472,621	\$6,894,742	\$65,498,751
Préstamos Otorgados a Largo Plazo (Nota ESF 11)	\$245,582,488	\$222,206,499	\$469,450	\$22,963,564
BIENES INMUEBLES INFRAESTRUCTURA Y CONSTRUCCIONES EN PROCE	\$8,820,718	\$8,820,718	\$0	\$0
Terrenos (Nota ESF 08)	\$350	\$350	\$0	\$0
Edificios No Habitacionales	\$8,820,368	\$8,820,368	\$0	\$0

BIENES MUEBLES	\$6,074,717	\$6,074,717	\$0	\$0
Mobiliario y Equipo de Administración	\$3,631,190	\$3,631,190	\$0	\$0
Vehículos y Equipo de Transporte	\$2,443,527	\$2,443,527	\$0	\$0
DEPRECIACION, DETERIORO Y AMORTIZACION ACUMULADA	-\$7,392,037	-\$7,392,037	\$0	\$0
Depreciación Acumulada de Bienes Inmuebles (Nota ESF 10)	-\$3,239,716	-\$3,239,716	\$0	\$0
Depreciación Acumulada de Bienes Muebles	-\$4,152,322	-\$4,152,322	\$0	\$0
Total de Activos No Circulantes	\$347,951,999	\$252,182,518	\$7,364,192	\$88,462,315
Total de Activo	\$3,058,204,117	\$2,622,605,894	\$306,283,576	\$129,550,299

PASIVO

Pasivo Circulante

CUENTAS POR PAGAR A CORTO PLAZO	\$1,192,116,936	\$1,018,759,061	\$167,389,105	\$5,968,770
Cuentas por Pagar (Nota ESF 12)	\$13,663,135	\$8,158,835	\$1,261,598	\$4,242,701
Servicios Personales por Pagar a Corto Plazo	\$2,698,012	\$2,698,012	\$0	\$0
Proveedores por Pagar a Corto Plazo	\$78,459	\$78,459	\$0	\$0
Transferencias Otorgadas por Pagar a Corto Plazo	\$876,337,626	\$761,209,437	\$113,581,951	\$1,546,238
Retenciones y Contribuciones por Pagar a Corto Plazo	\$299,339,704	\$246,614,318	\$52,545,556	\$179,830
PASIVOS DIFERIDOS A CORTO PLAZO	\$54,584,743	\$53,917,136	\$667,608	\$0
Intereses Cobrados por Adelantado a Corto Plazo (Nota ESF 14)	\$49,346,857	\$49,346,857	\$0	\$0
Ingresos cobrados por adelantados a corto plazo	\$5,237,886	\$4,570,279	\$667,608	\$0
FONDOS Y BIENES DE TERCEROS EN GARANTIA Y/O ADMON A CORTO PL	\$14,262,909	\$14,262,909	\$0	\$0
Fondos en Garantía a Corto Plazo	\$14,262,909	\$14,262,909	\$0	\$0
Total de Pasivos Circulantes	\$1,260,964,588	\$1,086,939,106	\$168,056,712	\$5,968,770

Pasivo No Circulante

PASIVOS DIFERIDOS A LARGO PLAZO	\$160,522,267	\$135,781,725	\$0	\$24,740,542
Intereses Cobrados por Adelantado a Largo Plazo (Nota ESF 14)	\$160,522,267	\$135,781,725	\$0	\$24,740,542
FONDOS Y BIENES DE TERCEROS EN GARANTIA Y/O ADMON A LARGO PL/	\$39,762,140	\$35,904,332	\$0	\$3,857,808
Fondos en Garantía a Largo Plazo (Nota ESF 13)	\$39,762,140	\$35,904,332	\$0	\$3,857,808
PROVISIONES A LARGO PLAZO	\$1,181,535,320	\$1,181,535,320	\$0	\$0
Provisiones para Pensiones a Largo Plazo (Nota ESF 14)	\$1,181,535,320	\$1,181,535,320	\$0	\$0
Total de Pasivos No Circulantes	\$1,381,819,727	\$1,353,221,377	\$0	\$28,598,351
Total de Pasivo	\$2,642,784,315	\$2,440,160,483	\$168,056,712	\$34,567,120

HACIENDA PÚBLICA / PATRIMONIO GENERADO

Resultado del Ejercicio (Ahorro / Desahorro) (Nota ESF 2)	\$1,974,028	\$11,608,885	-\$57,549	-\$9,577,308
Resultado de Ejercicios Anteriores	\$408,477,645	\$165,868,397	\$138,284,413	\$104,560,487
Revaluación de Bienes Inmuebles	\$4,851,072	\$4,851,072	\$0	\$0
Cambios por errores contables	\$117,057	\$117,057	\$0	\$0
Total de Hacienda Pública / Patrimonio	\$415,419,802	\$182,445,411	\$138,226,864	\$94,983,178
Total de Pasivo y Hacienda Pública / Patrimonio	\$3,058,204,117	\$2,622,605,894	\$306,283,576	\$129,550,299

CUENTAS DE ORDEN PRESUPUESTARIAS AL 31 DE MARZO DE 2018

Ley de Ingresos

Ley de Ingresos Estimada	\$2,363,814,106
Ley de Ingresos por Ejecutar	\$1,805,376,533
Modificaciones a la Ley de Ingresos Estimada	\$0
Ley de Ingresos Devengada	\$228,049,380
Ley de Ingresos recaudada	\$330,388,193

Presupuesto de Egresos

Presupuesto de Egresos Aprobado	\$2,537,021,110
Presupuesto de Egresos por Ejercer	\$15,782,927
Modificaciones al Presupuesto de Egresos Aprobado	\$0
Presupuesto de Egresos Comprometido	\$1,964,900,395
Presupuesto de Egresos Devengado	\$86,585,647
Presupuesto de Egresos Ejercido	\$0
Presupuesto de Egresos Pagado	\$469,752,141

ESTADO DE ACTIVIDADES
DEL 1° AL 31 DE MARZO DE 2018

(Pesos)

	TOTAL ACUMULADO DIPETRE	COMITÉ ADMÓN SECCIÓN 38	COMITÉ ADMÓN U.A. DE C.	COMITÉ ADMÓN U.A.A.A.N.
INGRESOS Y OTROS BENEFICIOS				
Ingresos de la Gestión				
Cuotas y Aportaciones de seguridad Social	\$182,377,854	\$148,172,399	\$30,795,462	\$3,409,993
Cuotas y Aportaciones de seguridad Social (Nota EA 1)	\$181,108,139	\$147,302,429	\$30,754,434	\$3,051,276
Productos de Tipo Corriente	\$1,269,715	\$869,970	\$41,029	\$358,717
Otros Ingresos y Beneficios	\$0	\$0	\$0	\$0
Total de Ingresos y Otros Beneficios	\$182,377,854	\$148,172,399	\$30,795,462	\$3,409,993
GASTOS Y OTRAS PÉRDIDAS				
Gastos de Funcionamiento				
Servicios Personales (Nota EA 3)	\$2,000,119	\$1,653,571	\$155,132	\$191,416
Materiales y Suministros (Nota EA 3)	\$69,519	\$57,474	\$5,392	\$6,653
Servicios Generales (Nota EA 3)	\$220,743	\$182,497	\$17,121	\$21,126
	\$2,290,381	\$1,893,541	\$177,645	\$219,195
Transferencias, Asignaciones, Subsidios y Otras Ayudas				
Pensiones y Jubilaciones (Nota EA 3)	\$177,397,620	\$141,441,130	\$30,500,917	\$5,455,572
	\$177,397,620	\$141,441,130	\$30,500,917	\$5,455,572
Otros Gastos y Pérdidas Extraordinarias				
Estimaciones, Depreciaciones, Deterioros, Obsolescencia y Amortizaciones	\$125,757	\$103,968	\$9,754	\$12,035
	\$125,757	\$103,968	\$9,754	\$12,035
RESULTADO DEL EJERCICIO (AHORRO / DESAHORRO)	\$2,564,096	\$4,733,760	\$107,146	-\$2,276,810

DIRECCIÓN DE PENSIONES DE LOS TRABAJADORES DE LA EDUCACIÓN

ESTADO DE ACTIVIDADES
DEL 1° DE ENERO AL 31 DE MARZO DE 2018

(Pesos)

	TOTAL ACUMULADO DIPETRE	COMITÉ ADMÓN SECCIÓN 38	COMITÉ ADMÓN U.A. DE C.	COMITÉ ADMÓN U.A.A.A.N.
INGRESOS Y OTROS BENEFICIOS				
Ingresos de la Gestión				
Cuotas y Aportaciones de seguridad Social	\$558,437,573	\$456,265,795	\$94,149,242	\$8,022,536
Cuotas y Aportaciones de seguridad Social	\$555,141,873	\$454,052,937	\$93,968,831	\$7,120,106
Productos de Tipo Corriente	\$3,295,700	\$2,212,858	\$180,411	\$902,431
Otros Ingresos y Beneficios	\$0	\$0 #	\$0 #	\$0
Total de Ingresos y Otros Beneficios	\$558,437,573 #	\$456,265,795 #	\$94,149,242	\$8,022,536
GASTOS Y OTRAS PÉRDIDAS				
Gastos de Funcionamiento				
Servicios Personales	\$6,093,271	\$5,087,818	\$517,614	\$487,839
Materiales y Suministros	\$133,445	\$111,425	\$11,336	\$10,684
Servicios Generales	\$721,236	\$602,224	\$61,268	\$57,744
	\$6,947,952	\$5,801,468	\$590,218	\$556,266
Transferencias, Asignaciones, Subsidios y Otras Ayudas				
Pensiones y Jubilaciones	\$549,389,836	\$438,751,474	\$93,606,818	\$17,031,543
	\$549,389,836	\$438,751,474	\$93,606,818	\$17,031,543
Otros Gastos y Pérdidas Extraordinarias				
Estimaciones, Depreciaciones, Deterioros, Obsolescencia y Amortizaciones	\$125,757	\$103,968	\$9,754	\$12,035
	\$125,757	\$103,968	\$9,754	\$12,035
RESULTADO DEL EJERCICIO (AHORRO / DESAHORRO)	\$1,974,028	\$11,608,885	-\$57,549	-\$9,577,308

DIRECCIÓN DE PENSIONES DE LOS TRABAJADORES DE LA EDUCACIÓN

NOTAS A LOS ESTADOS FINANCIEROS

AL 31 DE MARZO DE 2018

(CIFRAS EXPRESADAS EN PESOS)

De conformidad con el artículo 47 y 49 de la Ley General de Contabilidad Gubernamental, así como a la normatividad emitida por el Consejo Nacional de Armonización Contable, a continuación se presentan las notas a los estados financieros al 31 de marzo de 2018, integrados en los siguientes apartados:

- j) Notas de Desglose,
- k) Notas de Memoria (Cuentas de Orden); y
- l) Notas de Gestión Administrativa

NOTAS DE DESGLOSE

NOTAS AL ESTADO DE SITUACIÓN FINANCIERA

Activo

ESF 01. Efectivo y Equivalentes.

Este rubro consiste principalmente en fondos que se integran por caja, cuentas de cheques e inversiones a la vista, propiedad de esta Institución y que se encuentran depositados en diferentes instituciones bancarias, las inversiones y los fideicomisos, se adicionan con los rendimientos devengados al cierre del periodo.

Los saldos se integran como sigue:

Cuenta	Al 31 de marzo de 2018	Al 31 de diciembre de 2017
Efectivo	\$ 16,100	\$ 16,100
Bancos / Tesorería	2,116,203	2,259,485
Inversiones a la Vista	296,142,947	120,641,735
Suma	\$ 298,275,250	\$ 122,917,320

El detalle de efectivo y bancos es el siguiente:

Cuenta	Al 31 de marzo de 2018	Al 31 de diciembre de 2017
Efectivo	\$16,100	\$ 16,100
Raúl Humberto Cepeda Garza	7,100	7,100
Raúl Humberto Cepeda Garza (Fondo)	\$ 9,000	\$ 9,000

Cuenta	Al 31 de marzo de 2018	Al 31 de diciembre de 2017	Tipo
Bancos / Tesorería	\$ 2,116,203	\$ 2,259,485	
Bancomer	1,334,227	1,185,509	
Cta 0447129920	204,754	381,529	Cheques
Cta 0447129904	0	0	Cheques
Cta 0447129912	22	27	Cheques
Cta 0166397751	7	27	Cheques
Cta 0168948755	100,379	60,283	Cheques
Cta 0168949042	513,846	83,227	Cheques
Cta 0106338216	383,100	27,757	Cheques
Cta 0106314236	118,991	21,696	Cheques
Cta 0106453082	390	498,803	Cheques
Cta 0110707163	39	18	Cheques
Cta 0110707309	11,936	41,913	Cheques
Cta 0110707422	394	17,971	Cheques
Cta 0110707384	369	52,259	Cheques
Scotiabank Inverlat, S.A.	256,758	351,379	
18701466615	254,889	252,197	Cheques
18701893815	1,870	99,181	Cheques
Santander, S.A.	47,708	84,343	
65500862442	47,708	84,343	Cheques
Banco Mercantil del Norte, S.A.	93,869	118,735	
063-1004554	93,869	118,735	Cheques
Banamex, S.A.	383,639	519,519	
124-0537466	\$ 383,639	\$ 519,519	Cheques

El detalle de inversiones temporales es el siguiente:

Cuenta	Al 31 de marzo de 2018	Al 31 de diciembre de 2017	Tipo
Inversiones Temporales (Hasta 3 meses)	\$ 296,142,947	\$ 120,641,735	
Bancomer, S.A.	296,142,947	120,641,735	
Contrato 2034216016 (Cta. 0166397751)	56,638,849	47,170,788	Productiva

Cuenta	Al 31 de marzo de 2018	Al 31 de diciembre de 2017	Tipo
Contrato 2046644880 (Cta. 0106314236)	188,413,997	19,517,141	Productiva
Contrato 2046948782 (Cta. 0447129912)	2,721,662	2,218,963	Productiva
Contrato 2047646224 (Cta. 0110707163)	11,494,909	15,505,568	Productiva
Contrato 2047646402 (Cta. 0110707309)	1,399,157	2,222,113	Productiva
Contrato 2047646488 (Cta. 0110707384)	24,026	178,379	Productiva
Contrato 2047646518 (Cta. 0110707422)	5,483,253	4,866,212	Productiva
Contrato 2047703066 (Cta. 0447129920)	2,362,638	2,297,799	Productiva
Contrato 2047703074 (Cta. 0106338216)	6,212,202	8,816,757	Productiva
Contrato 2047838204 (Cta. 0168948755)	20,803,358	17,848,015	Productiva
Contrato 2048357854 (CTA. 0106453082)	588,896	0	Productiva

Derechos a recibir Efectivo y Equivalentes

ESF 02. Esta nota no le aplica a la entidad ya que no efectúa cobro de contribuciones

ESF 03. Derechos a recibir Bienes o Servicios a Recibir

a).- Corto plazo

Son derechos a recibir efectivo por retenciones efectuadas a los trabajadores de las diferentes instituciones aportantes y que adeudan a la DIPETRE por el otorgamiento de préstamos. Así mismo, por la retención de cuotas de trabajadores afiliados a DIPETRE, y a la aportación obligatoria de instituciones aportantes. Este rubro se integra como sigue:

Activo Circulante:

Derechos a recibir efectivo y equivalentes			
Cuenta	Descripción Cuenta	Al 31 de marzo de 2018	Al 31 de diciembre de 2017
1123	Deudores Diversos por cobrar a corto plazo	\$ 11,156,920	\$ 11,914,076
1122	Cuentas por cobrar a corto plazo	2,329,084,768	0 (*) Ver Nota
1124	Ingresos por recuperar a corto plazo	0	2,346,334,294 (*) Ver Nota
1126	Préstamos otorgados a corto plazo	16,881,612	16,495,054
1129	Otros Derechos a recibir efectivos o equivalentes a corto plazo	54,999,103	53,721,666
1120	Total	\$ 2,412,122,404	\$ 2,428,465,090

Derechos a recibir bienes o servicios			
Cuenta	Descripción Cuenta	Al 31 de marzo de 2018	Al 31 de diciembre de 2017
1131	Anticipo a proveedores por adquisición de bienes y prestación de servicios a corto plazo	\$ 33,090	\$ 2,583
	Total	\$ 33,090	\$ 2,583

Como se puede observar en el recuadro anterior, la cuenta 1124 sufrió modificaciones para efectos de presentación, reclasificando su saldo a la cuenta 1122 ya que la matriz de conversión emitida por el CONAC en la cuenta 1124 no permite nivel de desagregación por institución aportante, ni por tipo de ingreso, lo que dificultaba su visualización a detalle en la balanza de comprobación por lo que a partir del 1 de enero de 2018 los saldos de aportaciones pendientes de cobro se presentan a detalle en la balanza de comprobación en la cuenta 1122.

Las cuentas por cobrar registradas en el recuadro anterior, se originan con un vencimiento menor a 365 días, sin embargo, algunas de ellas presentan antigüedad mayor a dicho plazo, ya que en el mes de diciembre de 2017 se registraron las aportaciones derivadas de la aplicación del artículo 51 por los años 2013 a 2015.

Las cuentas por cobrar a corto plazo por concepto de préstamos, incluyen intereses por cobrar y fondo de garantía no devengados.

Los vencimientos de los citados préstamos son a plazo menor de un año y el detalle de cada una de ellas se presenta a continuación:

Cuenta	Descripción Cuenta	Al 31 de marzo de 2018	Al 31 de diciembre de 2017	Vencimiento
1123-0001	Uniformes	\$ 37,447	\$ 44,167	(-) 365
1123 - 002 a 122, y 124 a 134	Varios (gxc)	548,654	619,547	(+) 365
1123-0123	cxc Jubilados	42,931	23,835	(+) 365
1123-02	Anticipos de Sueldo personal administrativo	72,146	58,462	(-) 365
1123-03	Recuperación ISR JPB Sección 38	8,363,552	8,990,060	(+) 365
1123-04	Recuperación ISR JPB U.A. de C.	680,044	718,647	(+) 365
1123-05	Recuperación ISR Pensionados UAAAN	96,285	98,158	(+) 365
1123-06	Recuperación ISR Personal Administrativo	940,390	990,707	(+) 365
1123-07	Recuperación de Prestaciones Pagadas en Exceso	131	581	(-) 365
1123-08	Recuperación gratificación 2016	336,987	369,912	(-) 365
1123-09	Pago de lo indebido en nómina de activos	38,352	-	(-) 365
	Total	\$ 11,156,920	\$ 11,914,076	

En la cuenta 1123 se visualiza un significativo incremento respecto del saldo del ejercicio anterior, derivado del registro contable realizado en el mes de agosto de 2017 en el que se crea la cuenta por cobrar del Impuesto Sobre la Renta pagado en el ejercicio 2015 con recurso de la Dirección de Pensiones, a cargo de jubilados y pensionados de las tres cuentas institucionales, así como del personal administrativo adscrito a la Dirección de Pensiones, descuentos que se encuentran en situación de descuento vía nómina hasta 36 meses.

DERECHOS A RECIBIR EFECTIVO O EQUIVALENTES			
Cuenta	Descripción Cuenta	Al 31 de marzo de 2018	Al 31 de diciembre de 2017
1122-01	Estado	\$ 1,745,644,538	0
1122-02	Instituto Tecnológico de Saltillo	221,610,696	0
1122-03	Servicio Médico de los Trabajadores de la Educación	10,661,855	0
1122-04	Dipetre	5,348,924	0
1122-05	Seguro del Maestro	31,078,805	0
1122-06	Fondo de la Vivienda	2,343,736	0
1122-07	Universidad Autónoma de Coahuila	297,457,962	0
1122-08	Universidad Autónoma Agraria Antonio Narro	14,938,253	0
1122-11	Aportaciones Individuales (C.I)	0	0
1122-12	Aportaciones Individuales(F.G)	0	0
1122	Total	\$ 2,329,084,768	0

Derechos a recibir efectivo y equivalentes			
Cuenta	Descripción Cuenta	Al 31 de marzo de 2018	Al 31 de diciembre de 2017
1124	Ingresos por recuperar a corto plazo	0	\$ 2,346,334,294
1124	Total	0	\$ 2,346,334,294

En la cuenta 1124 se reclasifica el saldo a la cuenta 1122 como ya se mencionó en párrafos anteriores derivado de que la matriz de conversión emitida por el CONAC en la cuenta 1124 no permite nivel de desagregación por institución aportante, ni por tipo de ingreso, lo que dificultaba su visualización a detalle en la balanza de comprobación por lo que a partir del 1 de enero de 2018 los saldos de aportaciones pendientes de cobro se presentan a detalle en la balanza de comprobación en la cuenta 1122.

Además se visualiza un significativo incremento respecto saldo del ejercicio anterior, derivado del registro contable realizado en el mes de diciembre de 2017 en el que se crea la cuenta por cobrar a cargo de las entidades aportantes resultante de enfrentar el costo de la nómina de jubilados y pensionados contra las cuotas y aportaciones recibidas por los ejercicios 2013 a 2015, de acuerdo a lo establecido en el artículo 51 de la Ley de Pensiones y otros Beneficios Sociales en el que se señala que en caso de que los recursos del fondo global de la Dirección de Pensiones no bastaren para cubrir los beneficios que esta ley establece, el déficit, cualquier que sea su monto, será

cubierto por las entidades u organismos donde presten o prestaron sus servicios los trabajadores descritos en el artículo 2 de esta Ley, en la proporción que a cada uno corresponda, de acuerdo con la plaza que hubiere desempeñado el trabajador y que originó el beneficio de la pensión.

Por lo anterior esta entidad se encuentra realizando mes a mes el registro contable de dicho déficit, así como las acciones de cobro a fin de dar viabilidad financiera y mantener un equilibrio entre los activos y pasivos de la entidad.

Préstamos Corto Plazo Activos y Jubilados				
Cuenta	Descripción Cuenta	Al 31 de marzo de 2018	Al 31 de diciembre de 2017	Vencimiento
1126-01-01	Préstamos Corto Plazo	\$ 76	\$ 76	(=) 365
1126-01-02	Préstamos Cuenta Individual Corto Plazo	7,931,019	7,846,549	(=) 365
1126-01-03	Préstamos Corto Plazo a Jubilados y Pensionados	2,873	2,873	(=) 365
1126-01-04	Préstamos Cuenta Individual Corto Plazo a Pensionados y Jubilados	5,548,401	5,825,466	(=) 365
1126-01-05	Préstamos 05 Personal Activo	2,276,020	2,290,834	(=) 365
1126-01-06	Préstamos 05 Jubilados y Pensionados	1,123,224	460,183	(=) 365
1126-02	Préstamos Corto Plazo a Jubilados y Pensionados UA de C	-	69,075	(=) 365
1126	Total	\$ 16,881,612	\$ 16,495,054	

Otros Derechos a recibir Efectivo y Equivalentes a Corto Plazo				
Cuenta	Descripción Cuenta	Al 31 de marzo de 2018	Al 31 de diciembre de 2017	Vencimiento
1129-01-02	Recuperación Cuentas Individuales	\$ 0	\$ 0	-
1129-01-03	Recuperación Préstamos Cuenta Individual Corto Plazo	0	0	-
1129-01-04	Recuperación Préstamos Cuenta Individual Vivienda	0	0	-
1129-01-05	Recuperación Préstamos FG	0	0	-
1129-01-06	Recuperación 6.5% Cuenta Individual	2,598,230	0	-
1129-01-07	Recuperación 9% Cuenta Individual	8,155,154	0	-
1129-01-08	Recuperación Préstamos 05	1,207,101	1,207,101	(+) 365
1129-01-09	Intereses Déficit 2% CI	0	14,829,878	(+) 365
1129-01	Estado	11,960,485	16,036,979	
1129-02-02	Recuperación Préstamos Cuenta Individual Corto Plazo	13,778	22,615	(-) 90
1129-02-03	Recuperación Préstamos Cuenta Individual Vivienda	7,735	15,471	(-) 90
1129-02-04	Recuperación Préstamos FG	705	1,409	(-) 90
1129-02-05	Recuperación 6.5% Cuenta Individual	906,625	1,480,407	(-) 365
1129-02-06	Recuperación 9% Cuenta Individual	882,048	878,838	(-) 365
1129-02-07	Recuperación Préstamos 05	7,771	18,167	(-) 90
1129-02-08	Intereses Déficit 2% CI	-	326,686	(+) 365

Otros Derechos a recibir Efectivo y Equivalentes a Corto Plazo				
Cuenta	Descripción Cuenta	Al 31 de marzo de 2018	Al 31 de diciembre de 2017	Vencimiento
1129-02	Instituto Tecnológico de Saltillo	1,818,661	2,743,593	
1129-03-02	Recuperación Préstamos Cuenta Individual Corto Plazo	-	-	-
1129-03-03	Recuperación Préstamos Cuenta Individual Vivienda	-	-	-
1129-03-04	Recuperación Préstamos FG	-	-	-
1129-03-05	Recuperación 6.5% Cuenta Individual	851,830	1,197,735	(-) 365
1129-03-06	Recuperación 9% Cuenta Individual	993,212	728,684	(-) 365
1129-03-07	Recuperación Préstamos 05	-	-	-
1129-03-08	Intereses Déficit 2% CI	-	12,393	(+) 365
1129-03	Servicio Médico de los Trabajadores de la Educación	1,845,042	1,938,812	
1129-04-01	Recuperación Préstamos a Corto Plazo	-	-	-
1129-04-02	Recuperación Préstamos Cuenta Individual Corto Plazo	14,022	-	-
1129-04-03	Recuperación Préstamos Cuenta Individual Vivienda	23,259	-	-
1129-04-04	Recuperación Préstamos FG	2,987	-	-
1129-04-05	Recuperación 6.5% Cuenta Individual	52,282	-	-
1129-04-06	Recuperación 9% Cuenta Individual	36,442	-	-
1129-04-07	Recuperación Adelanto de Sueldo	-	-	-
1129-04-08	Recuperación Préstamos 05	33,008	1,679	(+) 365
1129-04-09	Intereses Déficit 2% CI	-	13,757	(+) 365
1129-04	Dirección de Pensiones de los Trabajadores de la Educación	162,000	15,436	
1129-05-02	Recuperación Préstamos Cuenta Individual Corto Plazo	19,778	8,787	(=) 90
1129-05-03	Recuperación Préstamos Cuenta Individual Vivienda	37,600	16,390	(=) 90
1129-05-04	Recuperación Préstamos FG	17,769	9,631	(=) 90
1129-05-05	Recuperación 6.5% Cuenta Individual	492,035	293,787	(=) 90
1129-05-06	Recuperación 9% Cuenta Individual	386,915	153,860	(=) 90
1129-05-07	Recuperación Préstamos 05	30,676	19,156	(+) 365
1129-05	Seguro de los Trabajadores de la Educación	984,772	501,611	
1129-06-02	Recuperación Préstamos Cuenta Individual Corto Plazo	4,265	-	-
1129-06-03	Recuperación Préstamos Cuenta Individual Vivienda	23,435	-	-
1129-06-04	Recuperación Préstamos FG	5,604	-	-
1129-06-05	Recuperación 6.5% Cuenta Individual	730,198	-	-
1129-06-06	Recuperación 9% Cuenta Individual	704,655	-	-
1129-06-07	Recuperación Préstamos 05	7,738	-	-
1129-06-08	Intereses Déficit 2% CI	-	42	(+) 365
1129-06	Fondo de la Vivienda de los Trabajadores de la Educación	1,475,895	42	
1129-07-01	Recuperación Préstamos Corto Plazo	2,117	2,117	(-) 90

Otros Derechos a recibir Efectivo y Equivalentes a Corto Plazo				
Cuenta	Descripción Cuenta	Al 31 de marzo de 2018	Al 31 de diciembre de 2017	Vencimiento
1129-07-02	Recuperación Préstamos Cuenta Individual Corto Plazo	5,405,297	4,260,308	(+) 365
1129-07-03	Recuperación Préstamos Cuenta Individual Vivienda	10,443,583	9,099,059	(+) 365
1129-07-04	Recuperación Préstamos FG	447,458	262,846	(=) 180
1129-07-05	Recuperación Préstamos 05	5,743,866	3,809,683	(=) 180
1129-07	Pensionados y Jubilados	22,042,321	17,434,014	
1129-08-01	Recuperación Préstamos Corto Plazo	-	-	-
1129-08-02	Recuperación Préstamos Mediano Plazo	-	-	-
1129-08-04	Recuperación Préstamos Mediano Plazo Pensionados y Jubilados	-	-	-
1129-08-05	Recuperación Préstamos 05	50,330	50,330	(+) 365
1129-08	Universidad Autónoma de Coahuila	50,330	50,330	
1129-09-01	Recuperación Préstamos Corto Plazo	49,996	49,996	(+) 365
1129-09-02	Recuperación Préstamos Mediano Plazo	14,604,397	14,945,653	(+) 365
1129-09	Universidad Autónoma Agraria Antonio Narro	14,654,393	14,995,649	
1129-10-05	Recuperación 6.5% Cuenta Individual	-	-	-
1129-10-06	Recuperación 9% Cuenta Individual	-	-	-
1129-10-07	Recuperación Préstamos 05	5,202	5,202	(+) 365
1129-10	SNTE Sección 38	5,202	5,202	
1129	Total	\$ 54,999,103	\$ 53,721,666	

Activo No Circulante

b). Largo plazo.

Derechos a Recibir Efectivo y Equivalentes a Largo Plazo

Al 31 de marzo de 2018 y 31 de diciembre de 2017 se integra por los préstamos al personal activo y jubilado de la sección 38, U A de C y UAAAN a mediano y largo plazo y los cuales son recuperados por descuentos vía nómina.

Cuenta	Concepto	Al 31 de marzo de 2018	Al 31 de diciembre de 2017
1224	Préstamos otorgados a largo plazo	\$ 245,639,514	\$ 257,378,632

El detalle de la cuenta se presenta a continuación:

Cuenta	Concepto	Al 31 de marzo de 2018	Al 31 de diciembre de 2017	Vencimiento
1224-1-01-01	Préstamos C. Ind Vivienda Personal Activo	\$ 153,536,265	\$ 159,472,952	(+) 365
1224-1-01-02	Préstamos FG Personal Activo	16,771,707	17,363,943	(+) 365
1224-1-01-03	Préstamos C. Ind Vivienda Pensionados y Jubilados	31,034,180	30,677,877	(+) 365
1224-1-01-04	Préstamos FG Pensionados y Jubilados	1,781,113	1,948,165	(+) 365
1224-1-01-05	Préstamos 05 Personal Activo	7,352,714	8,027,209	(+) 365
1224-1-01-06	Préstamos 05 Pensionados y Jubilados	11,730,519	12,783,788	(+) 365
1224-1-01	Préstamos Otorgados Personal Activo y Jubilado Sección 38	222,206,499	230,273,933	
1224-1-02-01	Préstamos a mediano plazo personal activo	18,585	18,585	(+) 365
1224-1-02-02	Préstamos a mediano plazo pensionados y jubilados	450,865	402,551	(+) 365
1224-1-02	Préstamos Otorgados Personal Activo y Jubilado U.A. de C.	469,450	421,136	
1224-1-03-01	Préstamos a mediano plazo personal activo	21,006,048	24,170,004	(+) 365
1224-1-03-02	Préstamos a mediano plazo pensionados y jubilados	1,957,516	2,513,559	(+) 365
1224-1-03	Préstamos Otorgados Personal Activo y Jubilado U.A.A.A.N.	22,963,564	26,683,563	
Total		\$ 245,639,514	\$ 257,378,632	

Reglas de presentación:

De acuerdo con las reglas de presentación de las normas de información financiera relativa a cuentas por cobrar, "Los intereses por cobrar no devengados que hayan sido incluidos formando parte de las cuentas por cobrar, deben presentarse deduciéndose del saldo de la cuenta en la que fueron cargados" por lo que se está deduciendo los intereses y fondo de garantía no devengados como se muestra a continuación.

Las cuentas que causan intereses son las siguientes:

a).- Corto Plazo

Cuenta	Concepto	Al 31 de marzo de 2018	Al 31 de diciembre de 2017
1126	Préstamos a corto plazo	\$ 16,881,612	\$ 16,495,054
1129	Otros derechos a recibir efectivo	54,999,103	53,721,666
Suma:		71,880,715	70,216,720
Menos:			
2152	Intereses cobrados por adelantado a corto plazo (ESF. 13)	49,346,857	49,084,856
Neto cuentas por cobrar a corto plazo (1126+ 1129 -2152)		\$ 22,533,858	\$ 21,131,864

b).- Largo plazo

Cuenta	Concepto	Al 31 de marzo de 2018	Al 31 de diciembre de 2017
1224	Préstamos otorgados a largo plazo	\$ 245,639,514	\$ 257,378,632
Menos: ESF-13			
2242	Intereses cobrados por adelantado a largo plazo	160,522,267	164,539,800
Neto por cobrar por préstamos otorgados a terceros		\$ 85,117,247	\$ 92,838,833

Los fondos de garantía consisten en un porcentaje para cubrir el seguro de vida del trabajador beneficiado con un préstamo y garantizar el adeudo en caso de fallecimiento. Los intereses por cobrar no devengados que se registran como intereses cobrados por adelantado por no existir en el plan de cuentas de CONAC rubro específico, los cuales al cobro se reconocerán como productos financieros (ingresos).

Cuenta	Concepto	Al 31 de marzo de 2018	Al 31 de diciembre de 2017
2251	Fondos en garantía a largo plazo (ESF.13)	\$ 39,762,140	\$ 39,905,984

ESF 04. Bienes Disponibles para su Transformación o Consumo (inventarios).

Esta nota no le aplica al ente público, ya que no realiza ningún proceso de transformación y/o elaboración de bienes.

ESF 05. Almacenes

Se encuentra en proceso de implementar el módulo de almacén para el control de bienes disponibles para consumo, por lo que no se cuenta con método de valuación.

ESF 06. Inversiones Financieras

Los fideicomisos existentes se encuentran ligados a cuentas de inversión a la vista por lo que su saldo se presenta a continuación:

Fideicomisos, Mandatos y Contratos Análogos Públicos no Empresariales y no Financieros	Al 31 de marzo de 2018	Al 31 de diciembre de 2017
		(1)
15869 HSBC UAAAN	\$ 65,498,751	\$ 65,498,751 (*)
169552 HSBC Sección 38	22,472,621	22,472,621 (*)
2001180 (6550205036-6) U.A. de C.	6,894,742	12,001,126
Fideicomisos, Mandatos y Contratos Análogos Públicos no Empresariales y no Financieros	\$ 94,866,114	\$ 99,972,498

(*) Cabe mencionar que al cierre contable del mes de marzo de 2018, aún no se han recibido los estados de cuenta bancarios de los Fideicomisos aperturados en HSBC pertenecientes a la Sección 38 y la UAAAN, por lo que no se tuvo la posibilidad de actualizar los saldos con los rendimientos ganados ni las comisiones cobradas durante

los meses de enero a marzo de 2018, por lo que una vez recibidos, serán reflejados en la conciliación del mes de enero, febrero y marzo y registrados en contabilidad en el mes de abril.

ESF 07. Inversiones Financieras (Participaciones y Aportaciones)

Esta nota no es aplicable para la entidad ya que no maneja inversiones financieras a un determinado plazo y no efectúa aportaciones de capital directo.

ESF 08. Bienes Muebles, Inmuebles e Intangibles

a) Bienes Muebles

El importe de los bienes muebles se integra de la siguiente manera:

Cuenta	Al 31 de marzo de 2018	Al 31 de diciembre de 2017	Estado
1241 Mobiliario y Equipo de Administración	\$ 3,631,190	\$ 3,631,190	Buen estado
1244 Vehículos y Equipo de Transporte	2,394,990	2,394,990	Buen estado
1246 Maquinaria, Otros Equipos y Herramientas	48,537	48,537	Buen estado
1240 Suma	\$ 6,074,717	\$ 6,074,717	

a).- Depreciación de Bienes Muebles e Inmuebles

A partir del ejercicio 2016 se registra la depreciación para los bienes muebles e inmuebles, con base en las reglas específicas del registro y valoración del patrimonio, así como en la guía de vida útil estimada y porcentajes de depreciación emitidos por el CONAC.

Para la depreciación acumulada se afecta la cuenta 1261 Depreciación acumulada de bienes inmuebles y la 1263 depreciación acumulada de bienes muebles, por el periodo del 1 de enero de 2018 al 31 de marzo de 2018, se registró la depreciación para los edificios y equipo de transporte, sin correr depreciación de mobiliario y equipo de administración en virtud de que al cierre del mes de marzo de 2018 no se ha concluido el inventario físico.

El importe de la depreciación se integra de la siguiente manera:

Cuenta	Depreciación acumulada del 1/01/2018 al 31/03/2018 (pesos)	Depreciación acumulada al 31/12/2017 (pesos)	Tasa
Depreciación Acumulada de Edificios	\$ 67,582	\$ 3,172,133	5%
Depreciación Acumulada de Equipo de Transporte	58,175	1,531,168	20%
Depreciación acumulada de bienes muebles	0	2,562,979	33% para equipo de cómputo y 10% para muebles y enseres
Suma	\$ 125,757	\$ 7,266,280	Total: \$ 7,392,037

El monto de depreciación es en línea recta.

b). Bienes Inmuebles

Son bienes inmuebles propiedad de DIPETRE y su monto registrado es a valor histórico, se encuentra en proceso de análisis e integración el valor total de los inmuebles en base a la metodología para la depuración de cuentas emitidos por el Consejo de Armonización Contable del Estado de Coahuila.

El importe de los bienes Inmuebles se integra de la siguiente manera:

Concepto	Al 31 de marzo de 2018	Al 31 de diciembre de 2017	Estado
Terrenos	\$ 350	\$ 350	
Edificios no habitacionales	0	0	
Revaluación de Activos Fijos	4,851,072	4,851,072	
Edificios	3,969,296	3,969,296	Buen estado
Suma	\$ 8,820,718	\$ 8,820,718	

ESF 09. Activos Intangibles o Diferidos

Esta nota no aplica a la Entidad ya que no cuenta con los registros en las cuentas aplicables.

ESF 10. Estimaciones y Deterioros.

En fecha 31 de marzo de 2018, se registró la póliza contable número D00997 por importe de \$ 235,651.78, en la cual se registra la primera estimación para cuentas incobrables por motivo de préstamos cuyo deudor falleció y no se contaba con cobertura de seguro y/o fondo de garantía, así mismo algunos de estos casos por prescripción de los mismos.

ESF 11. Otros Activos Circulantes y Otros Activos No Circulantes

Esta nota no aplica a la Entidad ya que no cuenta con los registros en las cuentas que se agrupan en este apartado.

ESF 12. Pasivo

Cuentas por pagar a corto plazo

Son obligaciones a cargo de la DIPETRE las cuales se derivan principalmente de la nómina de Jubilados registrada en el capítulo 4000 y de la nómina de personal administrativo registrada en el capítulo 1000 y se integra como sigue:

-) Cuenta 2111 se registran adeudos correspondientes a la nómina de personal administrativo correspondiente a aportaciones patronales por pagar que son pagos directos al fondo de pensiones, así como al Servicio Médico, Seguro del Maestro y Fondo de la Vivienda, entre otros acreedores.
-) Cuenta 2112 se registran cuentas por pagar a cargo de la DIPETRE a Proveedores registrados por deudas por adquisición de bienes y contratación de servicios por pagar a corto plazo, así como deudas por adquisición de bienes inmuebles, muebles e intangibles por pagar a corto plazo.
-) Cuenta 2115 se registran cuentas por pagar a cargo de la DIPETRE correspondientes a las aportaciones patronales de la nómina de jubilados que son pagos directos al fondo de pensiones, así como al Servicio Médico, Seguro del Maestro, Fondo de la Vivienda y SNTE Sección 38, entre otros acreedores.
-) Cuenta 2117 se registran cuentas por pagar a cargo de la DIPETRE correspondientes a las retenciones de la nómina de personal activo y jubilados que son pagos directos al fondo de pensiones, así como al Servicio Médico, Seguro del Maestro, Fondo de la Vivienda, SNTE Sección 38, Abasto magisterial y Aseguradoras, entre otros acreedores.
-) Cuenta 2119 se registran adeudos a pensionados y jubilados que no han pasado revista de conformidad a la Ley de Pensiones de la Sección 38, U A de C y UAAAN por lo que su pago de pensión se encuentra retenida.

El monto de las cuentas por pagar se integra de la siguiente manera:

N° Cuenta	Descripción Cuenta	Al 31 de marzo de 2018	Al 31 de diciembre de 2017 (pesos)
2111	Servicios personales por pagar a corto plazo	\$ 2,698,012	\$ 3,369,117
2112	Proveedores por pagar a corto plazo	78,459	502,990
2115	Transferencias otorgadas por pagar a corto plazo	876,337,626	791,232,563
2117	Retenciones y contribuciones por pagar a corto plazo	299,339,704	302,488,196
2119	Cuentas por pagar	13,663,135	14,009,713
Total	Cuentas por pagar a corto plazo	\$ 1,192,116,936	\$ 1,111,602,579

Las obligaciones presentadas en el recuadro anterior, se detallan a continuación:

N° Cuenta	Descripción Cuenta	Al 31 de marzo de 2018	Al 31 de diciembre de 2017 (pesos)	Antigüedad / Observación	Factibilidad de Pago
2111-3-13204	Prima Vacacional y Dominical	\$ 636	\$ 636	(=) 30	100%
2111-3-13205	Gratificación de Fin de año	50,339	7,245	(=) 30	100%
2111-3-13206	Aguinaldo	554,797	33,477	(=) 30	100%
2111-4-14102	Gastos médicos mayores	0	14	(=) 30	100%
2111-4-14106	Aportación Servicio Médico	87,681	0	(=) 30	100%
2111-4-14203	Aportaciones al Fondo de la Vivienda para los Trabajadores de la Educación	29,205	0	(=) 30	100%
2111-4-14301	Aportaciones al Sistema de Ahorro para el Retiro	1,955	0	(=) 30	100%
2111-4-14304	Cuota Fondo de Pensiones Fondo Global	119,666	773,849	(=) 30	100%
2111-4-14305	Cuota Fondo de Pensiones Cuenta Individual	181,833	992,584	(=) 30	100%
2111-4-14306	Cuota Fondo de Pensiones Cuenta Individual 9% sobre sueldo y quinquenio	36,442	0	(=) 30	100%
2111-4-14307	Cuota Fondo de Pensiones Cuenta Individual 13% sobre sueldo y quinquenio	52,639	0	(=) 30	100%
2111-4-14407	Seguro del Maestro	5,843	0	(=) 30	100%
2111-4-14408	Aportación de Defunción	1,978	0	(=) 30	100%
2111-5-15101	Cuota para el Fondo de Ahorro del Personal Civil	13,686	0	(=) 30	100%
2111-5-15204	Indemnizaciones	1,031,406	1,031,406	(=) 30	100%
2111-5-15401	Prestaciones Contractuales	529,906	529,906	(=) 30	100%
Total	Cuentas por pagar a corto plazo	\$ 2,698,012	\$ 3,369,117		

Cuenta	Descripción Cuenta	Al 31 de marzo de 2018	Al 31 de diciembre de 2017	Antigüedad	Factibilidad de Pago
2112-2-000001	Radio Movil Dipsa, S.A.	\$ 2,139	\$ 1,373	(-) 30	100%
2112-2-000003	Comisión Federal de Electricidad	2,296	2,296	(-) 365	0%
2112-2-000011	Arriazola Cortes Arnulfo	0	18,415	-	-

Cuenta	Descripción Cuenta	Al 31 de marzo de 2018	Al 31 de diciembre de 2017	Antigüedad	Factibilidad de Pago
2112-2-000013	Cárdenas Zavala Fernando Heriberto	17,806	9,293	(-) 30	100%
2112-2-000019	Oxxo Express, S.A. de C.V.		9,500	-	-
2112-2-000029	Administración Fiscal General del Estado de Coahuila		1,960	-	-
2112-2-000394	Servicio Postal Mexicano Gerencia 4 Postal Coahuila	31,791	31,111	(-) 30	100%
2112-2-000583	Organización Comercial Carvil, S.A. de C.V.	0	8,516	-	-
2112-2-000640	Gerardo Abraham Palacios López	2,204	2,204	(+) 180	0%
2112-2-000710	Bernal Cruz Luis Gerardo	22,222	0	(-) 30	100%
2112-2	Deudas por Adquisición de Bienes Inmuebles, Muebles e Intangibles por Pagar a CP	\$ 78,459	\$ 84,668		
2112	Proveedores por pagar a corto plazo	\$ 78,459	\$ 195,209		

Transferencias Otorgadas por Pagar a Corto Plazo Sección 38

N° Cuenta	Descripción Cuenta	Al 31 de marzo de 2018	Al 31 de diciembre de 2017	Antigüedad	Factibilidad de pago
2115-45101	Pago de Pensiones	\$ 3,309	\$ 3,309		0% (1)
2115-45104	Gratificación de Fin de año Pensionados	8,870,218	208,204		0% (1)
2115-45201	Pago de Jubilaciones	184	184		0% (1)
2115-45204	Gratificación de fin de año jubilados	46,621,021	975,257		0% (1)
2115-45903	Cuotas para el Fondo de Ahorro Pensionados	453,034	1,962		0% (1)
2115-45952	Cuotas para el Fondo de Ahorro Jubilados	2,008,589	23,596		0% (1)
2115-47102	Transferencias para Cuotas y Aportaciones a los seguros de retiro, cesantía en edad avanzada y vejez	1,255	499		0% (1)
2115-47103	Transferencias para Cuotas y Aportaciones a los seguros de retiro, cesantía en edad avanzada y vejez para otras instituciones de Seguridad Social	703,251,827	688,435,706		0% (1)
Total		\$ 761,209,437	\$ 689,648,717		

Transferencias Otorgadas por Pagar a Corto Plazo U.A. de C.					
N° Cuenta	Descripción Cuenta	Al 31 de marzo de 2018	Al 31 de diciembre de 2016	Antigüedad	Factibilidad de pago
2115-45104	Gratificación de Fin de año Pensionados	\$ 2,973,701	\$ 138,232		0% (1)
2115-45204	Gratificación de fin de año jubilados	6,104,319	66,708		0% (1)
2115-45903	Cuotas para el Fondo de Ahorro Pensionados	24,532	3,584		0% (1)
2115-45952	Cuotas para el Fondo de Ahorro Jubilados	38,289	7,556		0% (1)
2115-47102	Transferencias para Cuotas y Aportaciones a los seguros de retiro, cesantía en edad avanzada y vejez	58	-	-	-
2115-47103	Transferencias para Cuotas y Aportaciones a los seguros de retiro, cesantía en edad avanzada y vejez para otras instituciones de Seguridad Social	104,441,052	101,345,345		0% (1)
Total		\$ 113,581,951	\$ 101,561,425		

Transferencias Otorgadas por Pagar a Corto Plazo U.A.A.A.N.					
N° Cuenta	Descripción Cuenta	Al 31 de marzo de 2018	Al 31 de diciembre de 2016	Antigüedad	Factibilidad de pago
2115-45104	Gratificación de Fin de año Pensionados	\$ 733,461	\$ 46,543	(=) 90	100%
2115-45204	Gratificación de fin de año jubilados	830,621	-24,124	(=) 90	100%
2115-45903	Cuotas para el Fondo de Ahorro Pensionados	3,138		(=) 90	100%
2115-45952	Cuotas para el Fondo de Ahorro Jubilados	4,196		(=) 90	100%
2115-47102	Transferencias para Cuotas y Aportaciones a los seguros de retiro, cesantía en edad avanzada y vejez	0	1		
2115-47103	Transferencias para Cuotas y Aportaciones a los seguros de retiro, cesantía en edad avanzada y vejez para otras instituciones de Seguridad Social	25,179		(=) 90	100%
Total		\$ 1,546,238	\$ 22,420		

Total cuenta 2115	\$ 876,337,626	\$ 791,232,563		
--------------------------	-----------------------	-----------------------	--	--

Cuenta	Cuenta	Al 31 de marzo de 2018	Al 31 de Diciembre de 2017	Antigüedad	Factibilidad de Pago
2117-01-0002	Fondo de Ahorro	\$ 9,776	\$ 0	(=) 30	100%
2117-01-0003	Cuota Sindical 1%	3,910	0	(=) 30	100%
2117-01-0004	Servicio Médico 3%	19,852	0	(=) 30	100%
2117-01-0006	Seguro del Maestro .5%	2,920	0	(=) 30	100%
2117-01-0007	Fondo de Pensiones C.I. 6.5%	52,282	0	(=) 30	100%
2117-01-0008	Préstamos Seguro del Maestro	4,285	0	(=) 30	100%
2117-01-0009	Préstamos Servicio Médico	816	0	(=) 30	100%
2117-01-0010	Préstamos Fondo de la Vivienda	23,680	0	(=) 30	100%
2117-01-0014	Pensión Alimenticia	0	0		
2117-01-0015	Centro Recreativo	480	0	(=) 30	100%
2117-01-0016	Seguro de Gastos Funerarios	5,040	0	(=) 30	100%
2117-01-0017	Fondo de Retiro 1%	3,910	0	(=) 30	100%
2117-01-0019	Préstamo Uniformes	22,643	0	(=) 30	100%
2117-01-0020	Préstamo Abasto Magisterial	12,146	0	(=) 30	100%
2117-01-0021	Seguro de Vida	15,121	0	(=) 30	100%
2117-01-0022	Préstamo Cuenta Institucional	31,329	0	(=) 30	100%
2117-01-0024	Seguro de Vida Magistral	300	0	(=) 30	100%
2117-01-0025	Préstamos C.I. Corto Plazo	14,022	0	(=) 30	100%
2117-01-0026	Préstamos C.I. Vivienda	23,259	0	(=) 30	100%
2117-01-0027	Adelanto de Sueldo	0	0		
2117-01-0028	Gastos Médicos Básicos	12,008	0	(=) 30	100%
2117-01-0029	Gastos Médicos Integrales	6,569	0	(=) 30	100%
2117-01-0030	Préstamos F.G.	2,987	0	(=) 30	100%
2117-01-0035	Seguro del Maestro \$0.03	2	0	(=) 30	100%
2117-01-0036	Préstamos Fondo de Ahorro	1,773	0	(=) 30	100%
2117-01-0041	Préstamo Convenio	3,031	0	(=) 30	100%
2117-01-0043	Cuota 6.5% sobre Quinquenio	94	0	(=) 30	100%
2117-01-0044	Cuota 7.75% (Sueldo)	15,058	0	(=) 30	100%
2117-01	Retenciones Nómina Personal Administrativo	287,294	0		
2117-02-0001	Cuota Sindical 1%	59,710,964	56,313,405	(+) 365	0% (1)
2117-02-0002	Servicio Médico 3%	0	6,170,951		
2117-02-0003	Seguro del Maestro 0.06	1,882	749	(+) 90	0% (1)
2117-02-0004	Seguro del Maestro 0.5%	2,839,444	1,135,502	(+) 90	0% (1)
2117-02-0005	Fondo de Ahorro	2,087,408	24,768	(+) 90	0% (1)
2117-02-0007	Préstamos Corto Plazo	2,117	2,117	(+) 365	0% (1)
2117-02-0009	Préstamos Seguro del Maestro	1,042,912	383,255	(+) 90	0% (1)
2117-02-0010	Préstamos Fondo de Ahorro	29,879	18,700	(+) 90	0% (1)
2117-02-0011	Préstamos Fondo de la Vivienda	21,743,525	17,939,925	(+) 365	0% (1)
2117-02-0012	Préstamos Servicio Médico	488,681	523,202	(+) 90	0% (1)

Cuenta	Cuenta	Al 31 de marzo de 2018	Al 31 de Diciembre de 2017	Antigüedad	Factibilidad de Pago
2117-02-0013	Préstamos Gobierno del Estado	1,327	-	(=) 30	0% (1)
2117-02-0015	Préstamos de Abasto Magisterial	130,382,784	127,793,345	(+) 365	0% (1)
2117-02-0016	Gastos Funerarios	555,867	-	(=) 30	0% (1)
2117-02-0018	Tenencia Vehicular	222,219	-	(=) 30	0% (1)
2117-02-0019	Préstamos Cuenta Institucional Sección 38	5,717,938	3,806,641	(+) 90	0% (1)
2117-02-0021	Aportación Dipetre 2005 (4%)	686	686	(+) 365	0% (1)
2117-02-0022	Seguro de Vida Metlife	358,536	-	(=) 30	0% (1)
2117-02-0023	Seguro Magistral	17,628	-	(=) 30	0% (1)
2117-02-0024	Préstamos C.I. Corto Plazo	5,397,286	4,257,145	(+) 365	0% (1)
2117-02-0025	Préstamos C.I. Vivienda	10,442,483	9,097,959	(+) 365	0% (1)
2117-02-0026	Gastos Médicos Básicos	-	1,218,710		
2117-02-0027	Gastos Médicos Integrales	-	2,827,719		
2117-02-0028	Préstamos F.G.	447,458	262,846	(+) 90	0% (1)
2117-02-0029	Cuota Quirúrgica	-	312,800		
2117-02-0030	Tenencias y Placas	456	456	(=) 30	0% (1)
2117-02-0033	Préstamo Convenio	725,024	979,486	(-) 60	0% (1)
2117-02	Retenciones de nómina pensionados y jubilados Sección 38	242,216,506	233,070,368		
2117-03-0001	Servicio Médico 3%	23,147,187	22,560,216	(+) 365	0% (1)
2117-03-0002	Seguro del Maestro 0.06	87	0	(=) 30	0% (1)
2117-03-0003	Fondo de Ahorro	38,933	15,964	(=) 30	0% (1)
2117-03-0006	Préstamos Seguro del Maestro	2,988	0	(=) 30	0% (1)
2117-03-0007	Préstamos Servicio Médico	3,557,686	3,320,541	(+) 365	0% (1)
2117-03-0008	Préstamos de Abasto Magisterial	10,288,139	9,835,453	(+) 365	0% (1)
2117-03-0009	Gastos Funerarios	630	0	(=) 30	0% (1)
2117-03-0010	Asociación UA de C Pensionados y Jubilados	240	38,430	(=) 30	0% (1)
2117-03-0013	Seguro de Vida Metlife	33,466	0	(=) 30	0% (1)
2117-03-0014	Gastos Médicos Integrales	2,904,190	2,817,884	(+) 365	0% (1)
2117-03-0015	Gastos Médicos Integrales	7,998,237	7,752,471	(+) 365	0% (1)
2117-03-0016	Préstamo PROMEP UAC	12,780	0	(=) 30	0% (1)
2117-03-0017	Préstamo Rectoría	40,500	36,000	(+) 365	0% (1)
2117-03-0021	Préstamo Convenio	8,104	0	(=) 30	0% (1)
2117-03-0023	Cuota Quirúrgica UAC	0	72,600	(=) 30	0% (1)
2117-03-0026	Préstamos C.I. Corto Plazo	8,011	3,163	(+) 90	0% (1)
2117-03	Retenciones de nómina pensionados y jubilados UAC	48,041,178	46,452,723		
2117-04-0001	Servicio Médico 3%	0	0	-	-
2117-04-0002	Seguro del Maestro 0.06	0.12	0	(=) 30	100% (2)

Cuenta	Cuenta	Al 31 de marzo de 2018	Al 31 de Diciembre de 2017	Antigüedad	Factibilidad de Pago
2117-04-0003	Seguro del Maestro 0.5%	197	0	(=) 30	100% (2)
2117-04-0004	Fondo de Ahorro	3,260	0	(=) 30	100% (2)
2117-04-0005	Pensión Alimenticia	0	0	-	
2117-04-0006	Préstamos Servicio Médico	26,617	0	(=) 30	100% (2)
2117-04-0007	Préstamos de Abasto Magisterial	25,285	0	(=) 30	100% (2)
2117-04-0008	Gastos Funerarios	180	0	(=) 30	100% (2)
2117-04-0009	Préstamos Mediano Plazo	0	0	-	
2117-04-0010	Asociación UAAAN	4,600	0	(=) 30	100% (2)
2117-04-0013	Gastos Médicos Básicos	0	0	-	
2117-04-0014	Gastos Médicos Integrales	0	0	-	
2117-04	Retenciones de nómina pensionados y jubilados UAAAN	60,139	0		
2117-05-001	Impuestos Pensionados y Jubilados Sección 38	3,567,653	15,049,322	(+) 365	(3)
2117-05-002	Impuesto Consejo Directivo	609,149	609,149	(+) 365	(3)
2117-05-003	Impuesto Personal Administrativo	- 811,920	- 402,782	(+) 365	(3)
2117-05-004	Impuesto Personal Eventual	719,757	961,194	(+) 365	(3)
2117-05-005	Profesionistas	- 171	- 171	(+) 365	(3)
2117-05-006	Impuestos Pensionados y Jubilados Sección C.	4,504,378	6,459,090	(+) 365	(3)
2117-05-007	Impuesto Pensionados Y Jubilados U.A.A.A.N.	119,691	196,774	(+) 365	(3)
2117-39801	Impuesto Sobre Nóminas Y Otros Que Se Deriven De Una Relación Laboral	26,049	92,529	(=) 30	100%
2117-05	Impuestos por Pagar	8,734,587	22,872,577		
Total 2117	Retenciones y Contribuciones por Pagar a Corto Plazo	\$ 299,339,704	\$ 302,488,196		

N° Cuenta	Descripción Cuenta	Al 31 de marzo de 2018	Saldo Al 31 de diciembre de 2017	Antigüedad	Factibilidad de pago
2119-01	Otros Acreedores Sección 38	\$ 7,754,782	\$ 7,365,448	(4)	(4)
2119-02	Otros Acreedores UAC	4,242,701	5,049,255	(4)	(4)
2119-03	Otros Acreedores UAAAN	1,261,598	1,422,058	(4)	(4)
2119-04	Casas Club	0	0	(4)	(4)
2119-05	Prestamos CI Vivienda	248,032	26,422	(4)	(4)
2119-06	Otros Acreedores Nómina Activos	92,813	75,933	(4)	(4)
2119-07	Otros Acreedores Personal Activo	0	4,859	(4)	(4)
2119-08	Depósitos no Identificados	2,000	2,000	(4)	(4)
2119-09	Acreedores Devoluc. 6.5% sobre prestaciones empleados Dipetre FG	61,209	63,737	(4)	(4)
2119	OTRAS CUENTAS POR PAGAR A CORTO PLAZO	\$ 13,663,135	\$ 14,009,713		

Notas

0% (1) La factibilidad de pago por parte de la Dirección de Pensiones hacia los acreedores diversos derivados de la nómina de Jubilados de la Sección 38 y la UA de C., dependerá 100% de la recaudación de las cuentas por cobrar a cargo de los entes aportantes, mismas que se encuentran detallados en la nota ESF 3 Derechos a recibir efectivos y equivalentes.

100% (2) La factibilidad de pago por parte de la Dirección de Pensiones hacia los acreedores diversos derivados de la nómina de Jubilados de la UAAAN, se encuentra garantizada con las recuperaciones mensuales de aportaciones y recuperación de abonos de préstamos, así como con el monto disponible en fideicomiso reportado en la nota ESF 06

(3) El saldo que efectivamente se adeuda al 31 de marzo de 2018 es por importe de \$ 1,069,801 el resto corresponde al registro del cobro del ISR del ejercicio 2015 que se cargó a los pensionados de las tres Cuentas Institucionales de la DIPETRE, así como al personal administrativo de esta Entidad, el cual se encuentra en proceso de recuperación, registrado en la nota ESF 03 1123, para posteriormente proceder a la depuración de los saldos de esta cuenta contra resultados de ejercicios anteriores incrementando el patrimonio del ejercicio 2015.

(4) La fecha de vencimiento y la factibilidad de pago son variables ya que en este grupo de cuentas se encuentran registradas las pensiones retenidas a favor de pensionados y jubilados que no han hecho el pase de revista, y que la Dirección de Pensiones no cuenta con la evidencia de fallecimiento para realizar la cancelación, o bien ejercer la prescripción de dichas obligaciones conforme al artículo 104 de la Ley de Pensiones vigente.

ESF 13. Fondos de Bienes de Terceros.

Esta cuenta se integra por Fondos en Garantía consistente en un porcentaje para cubrir el seguro de vida del trabajador beneficiado con un préstamo y garantizar la recuperación del adeudo en caso de fallecimiento.

El monto de esta cuenta se integra de la siguiente manera:

N° Cuenta	Cuenta	Al 31 de marzo de 2018 (pesos)	Al 31 de diciembre de 2017 (pesos)
	<i>Pasivo Circulante:</i>		
2161	Fondos en Garantía a corto plazo	\$ 14,262,909	\$ 14,130,636
	<i>Pasivo No Circulante:</i>	0	0
2251	Fondos en Garantía a largo plazo	39,762,140	39,905,984
	Suma	\$ 54,025,050	\$ 54,036,620

Cabe señalar que esta Entidad se encuentra realizando un proceso de identificación y depuración de los registros correspondientes a los préstamos que fueron reestructurados y/o liquidados y que en su oportunidad, no fueron realizados los registros correspondientes en el subsistema de control y/o en el sistema de contabilidad, respecto del recalcu o bien la amortización de los intereses y fondo de garantía correspondiente.

ESF 14. Pasivos Diferidos y Otros

a).- Corto plazo

Para efectos de control se registran como Intereses cobrados por adelantado, por no existir en el plan de cuentas de la COCAC un rubro específico, sin embargo aún no se devengan ni se han cobrado y cuando se cobren se reconocerán como productos financieros (ingreso).

El monto de esta cuenta se integra de la siguiente manera:

Cuenta		Al 31 de marzo de 2018	Al 31 de diciembre de 2017
	<i>Pasivo Circulante:</i>		
2152	Intereses cobrados por adelantado a corto plazo	\$ 49,346,857	\$ 49,084,856
	<i>Pasivo No Circulante:</i>		
2242	Intereses cobrados por adelantado a largo plazo	160,522,267	164,539,800
Suma		\$ 209,869,124	\$ 213,624,656

Cabe señalar que esta Entidad se encuentra realizando un proceso de identificación y depuración de los registros correspondientes a los préstamos que fueron reestructurados y/o liquidados y que en su oportunidad, no fueron realizados los registros correspondientes en el subsistema de control y/o en el sistema de contabilidad, respecto del recalcu o bien la amortización de los intereses y fondo de garantía correspondiente.

b).- Provisiones a Largo Plazo

Esta cuenta se integra de las cuotas obligatorias del trabajador bajo el régimen de Cuentas Individuales, es decir aquellos trabajadores ingresados como activo posterior al año 2001, y que consiste en el 6.5% sobre su total de percepciones, así mismo también se constituye dicha cuenta individual con la aportación del 9% del sueldo tabular pagado por parte del empleador, así como los rendimientos que dichas cuotas y aportaciones generan por concepto de productos financieros, intereses del 2% por el uso de los recursos de cuentas individuales para pago de pensiones de fondo global, así mismo al 31 de diciembre de 2017, se realizaron los traspasos de intereses de préstamos de cuentas individuales generados en el ejercicio 2017, quedando

pendiente aún de reclasificar los intereses generados desde el ejercicio 2009 hasta el ejercicio 2016. Cabe señalar que dichos rendimientos se encuentran distribuidos a nivel de entidad aportante y aun no se han distribuido a nivel individual de la cuenta de cada trabajador.

Durante el ejercicio 2017, se efectuaron reclasificaciones contables que permiten identificar claramente a que entidad y que importe pertenece al régimen de cuentas individuales como a continuación se detalla:

Cuenta	Descripción	Al 31 de marzo de 2018	Al 31 de diciembre de 2017
2262-04	Estado	\$ 1,000,019,746	\$ 966,488,601
2262-05	Tecnológico	37,908,837	36,124,123
2262-06	Servicio Médico	86,267,666	83,176,728
2262-07	Dirección de Pensiones	6,324,955	6,049,375
2262-08	Seguro del Maestro	10,119,189	9,687,886
2262-09	Fondo de la Vivienda	20,360,862	18,649,015
2262-10	Sección 38	1,433,381	1,433,381
2262-11	Centros Recreativos	1,806,156	1,806,156
2262-12	Intereses Déficit (2% Anual)	17,256	15,200,011
2262-13	Intereses (Prod. Financ) Cta. 0166397751	3,719,365	2,815,859
2262-14	Intereses (Prod. Financ) Cta. 0168949042	642,549	642,549
2262-15	Intereses Ptmos Ctas Ind. (Corto Plazo)	1,588,700	1,174,762
2262-16	Intereses Ptmos Ctas Ind. (Vivienda)	11,326,658	9,118,160
2262-17	Intereses Ptmos Ctas Ind. (FG)	0	1,061,268
2262	Provisión para pensiones a largo plazo	\$ 1,181,535,320	\$ 1,153,427,875

I) NOTAS AL ESTADO DE ACTIVIDADES

Ingresos de Gestión

EA 1 - Cuotas y Aportaciones de Seguridad Social

Esta cuenta se integra por las cuotas y aportaciones obligatorias de los trabajadores de la Educación en el Estado de Coahuila, que prestan sus servicios en el Gobierno del Estado, Instituto Tecnológico de Saltillo, Instituciones de Seguridad Social pertenecientes a la Sección 38 del S.N.T.E., así como Universidad Autónoma de Coahuila y la Universidad Autónoma Agraria Antonio Narro, por el período del 1 de enero al 31 de marzo de 2018 y 2017, se integra como sigue:

Cuenta	Del 01 de enero al 31 de marzo de 2018	Del 01 de enero al 31 de marzo de 2017
Cuotas y Aportaciones de Seguridad Social	\$ 555,141,873	\$ 476,188,175

EA 2 - Productos de tipo corriente

Los ingresos financieros se integran por intereses ganados de las cuentas productivas a la vista en instituciones bancarias, intereses por préstamos y fondo de garantía, por el período del 1 de enero al 31 de marzo de 2018 y 2017, se integra como sigue:

Cuenta	Del 1 de enero al 31 de marzo de 2018	Del 1 de enero al 31 de marzo de 2017
Productos derivados del uso y aprovechamiento de bienes no sujetos a régimen de dominio público	\$ 3,295,700	\$ 5,086,478
Total de Ingresos del 01 de Enero al 31 de Marzo	\$ 558,437,573	\$ 481,274,652

Los ingresos registrados por aportaciones derivadas de la aplicación del artículo 51 de la Ley de Dipetre en el período de enero a marzo se integran como a continuación de detalla:

Cuenta	Descripción	Del 1 de enero al 31 de marzo de 2018
4129-24-01-021	Estado - Aport. Art. 51 Ley de Pensiones	\$ 175,555,723
4129-24-02-014	Tecnológico - Aport. Art. 51 Ley de Pensiones	1,863,365
4129-24-03-015	Servicio Médico - Aport. Art. 51 Ley de Pensiones	0
4129-24-04-014	Dipetre - Aport. Art. 51 Ley de Pensiones	106,787
4129-24-06-015	Fovi - Aport. Art. 51 Ley de Pensiones	0
4129-24-07-005	UAC - Aport. Art. 51 Ley de Pensiones	71,945,274
Total		\$ 249,471,149

EA 3. Gastos y Otras Pérdidas.

De acuerdo a lo establecido en el Manual de Contabilidad Gubernamental y las Reglas de Presentación del IAGF del 1er trimestre emitidas por la ASE, respecto a las notas al estado de actividades, se establece que se deben de prestar los gastos de forma individual que representen el 10% o más respecto del total del gasto.

Sin embargo consideramos mostrar la integración de todos los rubros, ya que el gasto denominado de administración (capítulo 1000 servicios personales, capítulo 2000 materiales y suministros, capítulo 3000 servicios generales y capítulo 5000 adquisición de bienes muebles e inmuebles), por el periodo del 1 de enero al 31 de marzo de 2018, en conjunto representa el 1.27%, así como el capítulo 4000 (nómina de Jubilados y Pensionados) representa del 98.73%.

Los denominados gastos de administración registrados en el capítulo 1000, 2000, 3000 y 5000, son erogaciones por sueldos, prestaciones, seguridad social para los trabajadores en activo de DIPETRE, materiales de administración, servicios profesionales, servicios generales, como energía eléctrica, agua, teléfono, viáticos, papelería, materiales de limpieza, servicios legales, de contabilidad y de auditoría entre otros.

Cabe destacar que a partir del mes de Enero de 2018, y para efectos de presentación en las presentes notas, el denominado gasto de administración será prorrateado por cuenta Institucional dividido en: Cuenta Institucional Sección 38, Cuenta Institucional UA de C y Cuenta Institucional UAAAN, en la proporción en la que cada una de éstas cuentas institucionales pagó el gasto de administración del mes de enero al mes de marzo, sin que necesariamente se haya devengado o pagado el total que fue calculado y enterado a Dipetre, por lo que los remanentes de este gasto determinado se encuentran depositados en la cuenta bancaria Bancomer 38216, utilizada para este fin.

EA 3.1. Gastos y Otras Pérdidas.

Las cuentas de gastos y Otras Pérdidas, por el período del 1 de enero al 31 de marzo de 2018 y 2017, se integran como sigue:

Cuenta	Del 01 de enero al 31 de marzo de 2018	(1) %	Del 01 de enero al 31 de marzo de 2017	(1) %	Variación
Servicios Personales	\$ 6,093,271	1.09%	\$ 8,791,714	1.56%	-\$ 2,698,442
Materiales y Suministros	133,445	0.02%	229,734	0.04%	-96,289
Servicios Generales	721,236	0.13%	877,816	0.16%	-156,580
Pensiones y Jubilaciones	549,389,836	98.73%	553,365,434	98.22%	-3,975,599
Estimaciones, Depreciaciones, Deterioros, obsolescencia y amortizaciones	125,757	0.02%	138,340	0.02%	-12,583
Total	\$ 556,463,545	100%	\$ 563,403,038	100%	-\$ 6,939,493.31

EA 3.2 Gasto de Administración

Las cuentas de gastos de administración, por el período del 1 de enero al 31 de diciembre de 2018 y 2017, se integran como sigue:

(1) % de gastos respecto al total de los gastos.

Cuenta	Del 01 de enero al 31 de marzo de 2018	(1) %	Del 01 de enero al 31 de marzo de 2017	(1) %	Variación
Servicios Personales	\$ 6,093,271	1.09%	\$ 8,791,714	1.56%	-\$ 2,698,443
Materiales y Suministros	133,445	0.02%	229,734	0.04%	-96,289
Servicios Generales	721,236	0.13%	877,816	0.16%	-156,580
Total	\$ 6,947,952	1.25%	\$ 9,899,264	1.76%	-\$ 2,951,311

EA 3.2 Gasto de Administración por Cuenta Institucional

Capítulo de Gasto	Del 01 de enero al 31 de marzo de 2018	Cuenta Institucional Sección 38	Cuenta Institucional UA de C	Cuenta Institucional UAAAN
Servicios Personales	\$ 6,093,271	\$5,087,818	\$ 517,614	\$ 487,839
Materiales y Suministros	133,445	111,425	11,336	10,684
Servicios Generales	721,236	602,224	61,268	57,744
Gasto de Administración por Cuenta Institucional	\$ 6,947,952	\$ 5,801,468	\$ 590,218	\$ 556,266

En el recuadro 3.1 se visualiza una disminución importante en todos los capítulos del gasto, por el mismo período de enero a marzo de 2018 vs enero a marzo de 2017, mostrando una disminución respecto de un año a otro por \$ 6,939,493.31 originado principalmente por:

-) Adopción de políticas de austeridad respecto a los gastos registrados en el capítulo 2000 y 3000
-) En el primer trimestre de 2017, se realizó el registro en el capítulo 1000 Servicios Personales (sueldos y salarios) de las cantidades determinadas como pasivos laborales a favor de los trabajadores de la entidad (prima de antigüedad e indemnizaciones) por lo que respecto del ejercicio 2018, se visualiza una importante disminución respecto al ejercicio 2017 por importe de \$ 2,698,442.92
-) En el primer trimestre del ejercicio 2018, se ajustó en el sistema de nómina de jubilados, el importe que mes a mes se calculaba por concepto de provisión de aguinaldo, y gratificación de fin de año ya que se consideraban los incrementos de estos conceptos de acuerdo a los pagos que se realizaban en el ejercicio

2015 y anteriores, mismos que de acuerdo a la normatividad aplicable, fueron topados a partir del ejercicio 2016.

II) NOTAS AL ESTADO DE VARIACIÓN EN LA HACIENDA PÚBLICA/PATRIMONIO

EVHP 1. Hacienda Pública/Patrimonio Contribuido

La entidad no cuenta con patrimonio contribuido por lo que no se informa de manera agrupada, acerca de las modificaciones, por tipo, naturaleza y monto.

EVHP-2. Patrimonio Generado

El patrimonio de la Entidad se integra por las cuotas y aportaciones de los trabajadores en transición a quienes se aplican las bases de cálculo y porcentajes de la Ley de Pensiones publicada el 08 de enero de 2016, de las cuotas y aportaciones de los trabajadores en transición, pero quienes, por efecto de los amparos promovidos contra la Ley mencionada, conservan las obligaciones y derechos consagrados en la Ley que fuera abrogada y por las cuotas y aportaciones de los trabajadores sujetos al esquema de cuenta individual.

El Patrimonio se integra por las cuotas obligatorias de los trabajadores en transición afiliados a DIPETRE antes del 31 de diciembre 2000, del 6.5% del quinquenio o prima de antigüedad y el 8.5% del sueldo tabular para el presente ejercicio 2018, y por lo que hace a las aportaciones de la Entidades les corresponde un 67% del sueldo tabular y quinquenio o prima de antigüedad, porcentajes vigentes durante el ejercicio 2018, mismos que para los ejercicios 2019 y subsecuentes serán incrementados en la proporción que establece el dispositivo legal que da origen a las citadas cuotas y aportaciones.

Por lo que hace a los trabajadores en transición afiliados a DIPETRE antes del 31 de diciembre 2000, pero quienes por efecto de los amparos promovidos contra la Ley mencionada, conservan las obligaciones y derechos consagrados en la Ley que fuera abrogada, el patrimonio se integra por las cuotas del trabajador por el 5%, 1.5% sobre el sueldo tabular y la cuota del 6.5% sobre las prestaciones.

Así mismo por la aportación obligatoria de las instituciones aportantes consistente en el 20% sobre sueldo tabular, y la aportación del 2% SAR.

Para el caso de los trabajadores del régimen de cuentas individuales, que son aquellos trabajadores que ingresaron a partir del 10 de enero de 2001, el patrimonio se constituye a través de la cuota que realizan los trabajadores correspondientes al 6.5%

de la percepciones totales y por la aportación obligatoria del 9% y 13% sobre el sueldo más quinquenio y prima de antigüedad y el 43.75% del sueldo tabular.

Así mismo, se integra por las cuotas y aportaciones de los trabajadores de la Universidad Autónoma de Coahuila, donde los trabajadores enteran el 11.5% del sueldo base y prima de antigüedad y la Universidad aporta el 29% del sueldo base de los trabajadores.

También se integra por las cuotas y aportaciones de los trabajadores de la Universidad Autónoma Agraria Antonio Narro, donde los trabajadores enteran el 5% del sueldo base y la Universidad aporta el 20% del sueldo base de los trabajadores.

Al 31 de marzo de 2018, se tiene un patrimonio acumulado por importe de \$415,419,802

En el primer trimestre del ejercicio 2018 se obtuvo un desahorro de \$ 1,974,028

En el primer trimestre del ejercicio 2018 se realizaron correcciones a ejercicios anteriores por importe neto de \$ 36,702,026.07 que corresponden principalmente a registro de reclasificación de aportaciones por cobrar registradas en fondo global debiendo ser del esquema de cuentas individuales, pago de aportaciones individuales de ejercicios anteriores, cancelaciones de pensiones retenidas por fallecimiento, así como registro de obligaciones de pago generadas por operaciones de ejercicios anteriores en donde se condenó vía laudo a la DIPETRE promovido por María Félix Pérez Canizales, entre otras, afectaciones que se mencionan a continuación:

Cuenta	Nombre Cuenta	Póliza	Fecha	Descripción	Debe	Haber
3220-007	EJERCICIO 2006	D00080	01/01/2018	RECLASIFICACION DE SALDO 9% 6.5% CTAS INDS FOVI (CENTRO RECREATIVO) REGISTRADO EN LA 1124 APORTACIONES (RECLASIFICACION DE SALDO 9% 6.5% CTAS INDS FOVI (CENTRO RECREATIVO) REGISTRADO EN LA 1124 APORTACIONES)	\$ 260,522	\$ 0
3220-007	EJERCICIO 2006	D00968	26/03/2018	S/C (CANCELACION PASIVOS RETENIDOS 2006 - MARZO 2016 POR PRESCRIPCION (3006111.- ALVAREZ GARIBAY MA. AURORA U.A. DE C.))	-	1,332.44
3220-007	EJERCICIO 2006	D00969	26/03/2018	S/C (CANCELACION PASIVOS PATRONALES 2006 - MARZO 2016 POR PRESCRIPCION (3006111.- ALVAREZ GARIBAY MA. AURORA U.A. DE C.))	-	89.91
Total 3220-007					260,522.32	1,422.35
3220-008	EJERCICIO 2007	D00080	01/01/2018	RECLASIFICACION DE SALDO 9% 6.5% CTAS INDS FOVI (CENTRO RECREATIVO) REGISTRADO EN LA 1124 APORTACIONES (RECLASIFICACION DE SALDO 9% 6.5% CTAS INDS FOVI (CENTRO	20,540	-

Cuenta	Nombre Cuenta	Póliza	Fecha	Descripción	Debe	Haber
				RECREATIVO) REGISTRADO EN LA 1124 APORTACIONES)		
3220-008	EJERCICIO 2007	D00869	13/03/2018	TRASPASO DE SALDOS CI A FDO GLOBAL 2007 ALANIS FERNANDEZ ANA PATRICIA (5%) (TRASPASO CONTABLE DEL ESQUEMA DE CUENTAS INDIVIDUALES A FONDO GLOBAL DEL 2007 AL 2014 ALANIS FERNANDEZ ANA PATRICIA)	-	4,957.80
3220-008	EJERCICIO 2007	D00869	13/03/2018	TRASPASO DE SALDOS CI A FDO GLOBAL 2007 ALANIS FERNANDEZ ANA PATRICIA (1.5%) (TRASPASO CONTABLE DEL ESQUEMA DE CUENTAS INDIVIDUALES A FONDO GLOBAL DEL 2007 AL 2014 ALANIS FERNANDEZ ANA PATRICIA)	-	1,487.34
3220-008	EJERCICIO 2007	D00869	13/03/2018	TRASPASO DE SALDOS CI A FDO GLOBAL 2007 ALANIS FERNANDEZ ANA PATRICIA (6.5%) (TRASPASO CONTABLE DEL ESQUEMA DE CUENTAS INDIVIDUALES A FONDO GLOBAL DEL 2007 AL 2014 ALANIS FERNANDEZ ANA PATRICIA)	-	1,032.83
3220-008	EJERCICIO 2007	D00869	13/03/2018	TRASPASO DE SALDOS CI A FDO GLOBAL 2007 ALANIS FERNANDEZ ANA PATRICIA (20%) (TRASPASO CONTABLE DEL ESQUEMA DE CUENTAS INDIVIDUALES A FONDO GLOBAL DEL 2007 AL 2014 ALANIS FERNANDEZ ANA PATRICIA)	-	4,131.30
3220-008	EJERCICIO 2007	D00968	26/03/2018	S/C (CANCELACION PASIVOS RETENIDOS 2006 - MARZO 2016 POR PRESCRIPCION (3006111.- ALVAREZ GARIBAY MA. AURORA U.A. DE C.))	-	4,306.89
3220-008	EJERCICIO 2007	D00969	26/03/2018	S/C (CANCELACION PASIVOS PATRONALES 2006 - MARZO 2016 POR PRESCRIPCION (3006111.- ALVAREZ GARIBAY MA. AURORA U.A. DE C.))	-	372.18
Total 3220-008					20,540.06	16,288.34
3220-009	EJERCICIO 2008	D00869	13/03/2018	TRASPASO DE SALDOS CI A FDO GLOBAL 2008 ALANIS FERNANDEZ ANA PATRICIA (5%) (TRASPASO CONTABLE DEL ESQUEMA DE CUENTAS INDIVIDUALES A FONDO GLOBAL DEL 2007 AL 2014 ALANIS FERNANDEZ ANA PATRICIA)	-	4,462.67
3220-009	EJERCICIO 2008	D00869	13/03/2018	TRASPASO DE SALDOS CI A FDO GLOBAL 2008 ALANIS FERNANDEZ ANA PATRICIA (1.5%) (TRASPASO CONTABLE DEL ESQUEMA DE CUENTAS INDIVIDUALES A FONDO GLOBAL DEL 2007 AL 2014 ALANIS FERNANDEZ ANA PATRICIA)	-	1,338.80
3220-009	EJERCICIO 2008	D00869	13/03/2018	TRASPASO DE SALDOS CI A FDO GLOBAL 2008 ALANIS FERNANDEZ ANA PATRICIA (6.5%) (TRASPASO CONTABLE DEL ESQUEMA DE CUENTAS INDIVIDUALES A FONDO GLOBAL DEL 2007 AL 2014 ALANIS FERNANDEZ ANA PATRICIA)	-	878.86
3220-009	EJERCICIO 2008	D00869	13/03/2018	TRASPASO DE SALDOS CI A FDO GLOBAL 2008 ALANIS FERNANDEZ ANA PATRICIA (20%) (TRASPASO CONTABLE DEL ESQUEMA DE CUENTAS INDIVIDUALES A FONDO	-	3,515.44

Cuenta	Nombre Cuenta	Póliza	Fecha	Descripción	Debe	Haber
				GLOBAL DEL 2007 AL 2014 ALANIS FERNANDEZ ANA PATRICIA)		
3220-009	EJERCICIO 2008	D00968	26/03/2018	S/C (CANCELACION PASIVOS RETENIDOS 2006 - MARZO 2016 POR PRESCRIPCION (3006111.- ALVAREZ GARIBAY MA. AURORA U.A. DE C.))	-	4,463.91
3220-009	EJERCICIO 2008	D00969	26/03/2018	S/C (CANCELACION PASIVOS PATRONALES 2006 - MARZO 2016 POR PRESCRIPCION (3006111.- ALVAREZ GARIBAY MA. AURORA U.A. DE C.))	-	387.85
Total 3220-009					-	15,047.53
3220-010	EJERCICIO 2009	D00869	13/03/2018	TRASPASO DE SALDOS CI A FDO GLOBAL 2009 ALANIS FERNANDEZ ANA PATRICIA (5%) (TRASPASO CONTABLE DEL ESQUEMA DE CUENTAS INDIVIDUALES A FONDO GLOBAL DEL 2007 AL 2014 ALANIS FERNANDEZ ANA PATRICIA)	-	4,700.86
3220-010	EJERCICIO 2009	D00869	13/03/2018	TRASPASO DE SALDOS CI A FDO GLOBAL 2009 ALANIS FERNANDEZ ANA PATRICIA (1.5%) (TRASPASO CONTABLE DEL ESQUEMA DE CUENTAS INDIVIDUALES A FONDO GLOBAL DEL 2007 AL 2014 ALANIS FERNANDEZ ANA PATRICIA)	-	1,410.26
3220-010	EJERCICIO 2009	D00869	13/03/2018	TRASPASO DE SALDOS CI A FDO GLOBAL 2009 ALANIS FERNANDEZ ANA PATRICIA (6.5%) (TRASPASO CONTABLE DEL ESQUEMA DE CUENTAS INDIVIDUALES A FONDO GLOBAL DEL 2007 AL 2014 ALANIS FERNANDEZ ANA PATRICIA)	-	928.31
3220-010	EJERCICIO 2009	D00869	13/03/2018	TRASPASO DE SALDOS CI A FDO GLOBAL 2009 ALANIS FERNANDEZ ANA PATRICIA (20%) (TRASPASO CONTABLE DEL ESQUEMA DE CUENTAS INDIVIDUALES A FONDO GLOBAL DEL 2007 AL 2014 ALANIS FERNANDEZ ANA PATRICIA)	-	3,713.22
3220-010	EJERCICIO 2009	D00968	26/03/2018	S/C (CANCELACION PASIVOS RETENIDOS 2006 - MARZO 2016 POR PRESCRIPCION (3006111.- ALVAREZ GARIBAY MA. AURORA U.A. DE C.))	-	4,628.84
3220-010	EJERCICIO 2009	D00969	26/03/2018	S/C (CANCELACION PASIVOS PATRONALES 2006 - MARZO 2016 POR PRESCRIPCION (3006111.- ALVAREZ GARIBAY MA. AURORA U.A. DE C.))	-	404.33
Total 3220-010					-	15,785.82
3220-011	EJERCICIO 2010	D00080	01/01/2018	RECLASIFICACION DE SALDO 9% 6.5% CTAS INDS FOVI (CENTRO RECREATIVO) REGISTRADO EN LA 1124 APORTACIONES (RECLASIFICACION DE SALDO 9% 6.5% CTAS INDS FOVI (CENTRO RECREATIVO) REGISTRADO EN LA 1124 APORTACIONES)	228,717	-
3220-011	EJERCICIO 2010	D00869	13/03/2018	TRASPASO DE SALDOS CI A FDO GLOBAL 2010 ALANIS FERNANDEZ ANA PATRICIA (5%) (TRASPASO CONTABLE DEL ESQUEMA DE CUENTAS INDIVIDUALES A FONDO	-	5,018.23

Cuenta	Nombre Cuenta	Póliza	Fecha	Descripción	Debe	Haber
				GLOBAL DEL 2007 AL 2014 ALANIS FERNANDEZ ANA PATRICIA)		
3220-011	EJERCICIO 2010	D00869	13/03/2018	TRASPASO DE SALDOS CI A FDO GLOBAL 2010 ALANIS FERNANDEZ ANA PATRICIA (1.5%) (TRASPASO CONTABLE DEL ESQUEMA DE CUENTAS INDIVIDUALES A FONDO GLOBAL DEL 2007 AL 2014 ALANIS FERNANDEZ ANA PATRICIA)	-	1,505.47
3220-011	EJERCICIO 2010	D00869	13/03/2018	TRASPASO DE SALDOS CI A FDO GLOBAL 2010 ALANIS FERNANDEZ ANA PATRICIA (6.5%) (TRASPASO CONTABLE DEL ESQUEMA DE CUENTAS INDIVIDUALES A FONDO GLOBAL DEL 2007 AL 2014 ALANIS FERNANDEZ ANA PATRICIA)	-	978.20
3220-011	EJERCICIO 2010	D00869	13/03/2018	TRASPASO DE SALDOS CI A FDO GLOBAL 2010 ALANIS FERNANDEZ ANA PATRICIA (20%) (TRASPASO CONTABLE DEL ESQUEMA DE CUENTAS INDIVIDUALES A FONDO GLOBAL DEL 2007 AL 2014 ALANIS FERNANDEZ ANA PATRICIA)	-	3,912.81
3220-011	EJERCICIO 2010	D00968	26/03/2018	S/C (CANCELACION PASIVOS RETENIDOS 2006 - MARZO 2016 POR PRESCRIPCION (3006111.- ALVAREZ GARIBAY MA. AURORA U.A. DE C.))	-	4,791.38
3220-011	EJERCICIO 2010	D00969	26/03/2018	S/C (CANCELACION PASIVOS PATRONALES 2006 - MARZO 2016 POR PRESCRIPCION (3006111.- ALVAREZ GARIBAY MA. AURORA U.A. DE C.))	-	420.58
3220-011	EJERCICIO 2010	D00983	26/03/2018	S/C (CANCELACION PASIVOS RETENIDOS POR MAYORIA DE EDAD (3014981.- PLATA SERNA SHALOM ADONAY))	-	22,690.33
3220-011	EJERCICIO 2010	D00997	31/03/2018	ESTIMACIONES POR PÉRDIDA DE CUENTAS INCOBRABLES POR FALLECIMIENTO (ESTIMACIONES POR PÉRDIDA DE CUENTAS INCOBRABLES POR FALLECIMIENTO)	38,953.70	-
Total 3220-011					267,670.20	39,317.00
3220-012	EJERCICIO 2011	D00080	01/01/2018	RECLASIFICACION DE SALDO 9% 6.5% CTAS INDS FOVI (CENTRO RECREATIVO) REGISTRADO EN LA 1124 APORTACIONES (RECLASIFICACION DE SALDO 9% 6.5% CTAS INDS FOVI (CENTRO RECREATIVO) REGISTRADO EN LA 1124 APORTACIONES)	294,543	-
3220-012	EJERCICIO 2011	D00869	13/03/2018	TRASPASO DE SALDOS CI A FDO GLOBAL 2011 ALANIS FERNANDEZ ANA PATRICIA(5%) (TRASPASO CONTABLE DEL ESQUEMA DE CUENTAS INDIVIDUALES A FONDO GLOBAL DEL 2007 AL 2014 ALANIS FERNANDEZ ANA PATRICIA)	-	5,284.14
3220-012	EJERCICIO 2011	D00869	13/03/2018	TRASPASO DE SALDOS CI A FDO GLOBAL 2011 ALANIS FERNANDEZ ANA PATRICIA(1.5%) (TRASPASO CONTABLE DEL ESQUEMA DE CUENTAS INDIVIDUALES A FONDO GLOBAL DEL 2007 AL 2014 ALANIS FERNANDEZ ANA PATRICIA)	-	1,585.24

Cuenta	Nombre Cuenta	Póliza	Fecha	Descripción	Debe	Haber
3220-012	EJERCICIO 2011	D00869	13/03/2018	TRASPASO DE SALDOS CI A FDO GLOBAL 2011 ALANIS FERNANDEZ ANA PATRICIA(6.5) (TRASPASO CONTABLE DEL ESQUEMA DE CUENTAS INDIVIDUALES A FONDO GLOBAL DEL 2007 AL 2014 ALANIS FERNANDEZ ANA PATRICIA)	-	1,028.68
3220-012	EJERCICIO 2011	D00869	13/03/2018	TRASPASO DE SALDOS CI A FDO GLOBAL 2011 ALANIS FERNANDEZ ANA PATRICIA(20) (TRASPASO CONTABLE DEL ESQUEMA DE CUENTAS INDIVIDUALES A FONDO GLOBAL DEL 2007 AL 2014 ALANIS FERNANDEZ ANA PATRICIA)	-	4,114.73
3220-012	EJERCICIO 2011	D00968	26/03/2018	S/C (CANCELACION PASIVOS RETENIDOS 2006 - MARZO 2016 POR PRESCRIPCION (3006111.- ALVAREZ GARIBAY MA. AURORA U.A. DE C.))	-	4,955.74
3220-012	EJERCICIO 2011	D00969	26/03/2018	S/C (CANCELACION PASIVOS PATRONALES 2006 - MARZO 2016 POR PRESCRIPCION (3006111.- ALVAREZ GARIBAY MA. AURORA U.A. DE C.))	-	437.00
3220-012	EJERCICIO 2011	D00983	26/03/2018	S/C (CANCELACION PASIVOS RETENIDOS POR MAYORIA DE EDAD (3014981.- PLATA SERNA SHALOM ADONAY))	-	31,992.00
3220-012	EJERCICIO 2011	D00990	26/03/2018	S/C (CANCELACION PASIVOS RETENIDOS 2011 - MARZO 2016 POR PRESCRIPCION (3003121.- DIAZ MALACARA BERTHA U.A. DE C.))	-	6,006.44
3220-012	EJERCICIO 2011	D00997	31/03/2018	ESTIMACIONES POR PÉRDIDA DE CUENTAS INCOBRABLES POR FALLECIMIENTO (ESTIMACIONES POR PÉRDIDA DE CUENTAS INCOBRABLES POR FALLECIMIENTO)	44,586.42	-
Total 3220-012					339,129.04	55,403.97
3220-013	EJERCICIO 2012	D00088	29/01/2018	CUMPLIMIENTO DE LAUDO A NOMBRE DE MARIA FELIX PEREZ CANIZALES (CUMPLIMIENTO DE LAUDO A NOMBRE DE MARIA FELIX PEREZ CANIZALES)	46,279	-
3220-013	EJERCICIO 2012	D00869	13/03/2018	TRASPASO DE SALDOS CI A FDO GLOBAL 2012 ALANIS FERNANDEZ ANA PATRICIA (5%) (TRASPASO CONTABLE DEL ESQUEMA DE CUENTAS INDIVIDUALES A FONDO GLOBAL DEL 2007 AL 2014 ALANIS FERNANDEZ ANA PATRICIA)	-	5,671.09
3220-013	EJERCICIO 2012	D00869	13/03/2018	TRASPASO DE SALDOS CI A FDO GLOBAL 2012 ALANIS FERNANDEZ ANA PATRICIA (1.5%) (TRASPASO CONTABLE DEL ESQUEMA DE CUENTAS INDIVIDUALES A FONDO GLOBAL DEL 2007 AL 2014 ALANIS FERNANDEZ ANA PATRICIA)	-	1,701.33
3220-013	EJERCICIO 2012	D00869	13/03/2018	TRASPASO DE SALDOS CI A FDO GLOBAL 2012 ALANIS FERNANDEZ ANA PATRICIA (6.5 %) (TRASPASO CONTABLE DEL ESQUEMA DE CUENTAS INDIVIDUALES A FONDO GLOBAL DEL 2007 AL 2014 ALANIS FERNANDEZ ANA PATRICIA)	-	1,074.61

Cuenta	Nombre Cuenta	Póliza	Fecha	Descripción	Debe	Haber
3220-013	EJERCICIO 2012	D00869	13/03/2018	TRASPASO DE SALDOS CI A FDO GLOBAL 2012 ALANIS FERNANDEZ ANA PATRICIA (20%) (TRASPASO CONTABLE DEL ESQUEMA DE CUENTAS INDIVIDUALES A FONDO GLOBAL DEL 2007 AL 2014 ALANIS FERNANDEZ ANA PATRICIA)	-	4,298.42
3220-013	EJERCICIO 2012	D00964	26/03/2018	S/C (CANCELACION PASIVOS RETENIDOS 2012 - MARZO 2016 POR PRESCRIPCION (200863.- GONZALEZ TABOADA CARLOS U.A. DE C.))	-	56,690.28
3220-013	EJERCICIO 2012	D00965	26/03/2018	S/C (CANCELACION PASIVOS PATRONALES 2012 - MARZO 2016 POR PRESCRIPCION (200863.- GONZALEZ TABOADA CARLOS U.A. DE C.))	-	12,346.16
3220-013	EJERCICIO 2012	D00968	26/03/2018	S/C (CANCELACION PASIVOS RETENIDOS 2006 - MARZO 2016 POR PRESCRIPCION (3006111.- ALVAREZ GARIBAY MA. AURORA U.A. DE C.))	-	5,122.14
3220-013	EJERCICIO 2012	D00969	26/03/2018	S/C (CANCELACION PASIVOS PATRONALES 2006 - MARZO 2016 POR PRESCRIPCION (3006111.- ALVAREZ GARIBAY MA. AURORA U.A. DE C.))	-	453.64
3220-013	EJERCICIO 2012	D00975	26/03/2018	S/C (CANCELACION PASIVOS RETENIDOS 2012 - MARZO 2016 POR PRESCRIPCION (3003891.- CORDOVA BOONE ELDA U.A. DE C.))	-	5,088.54
3220-013	EJERCICIO 2012	D00976	26/03/2018	S/C (CANCELACION PASIVOS PATRONALES 2012 - MARZO 2016 POR PRESCRIPCION (3003891.- CORDOVA BOONE ELDA U.A. DE C.))	-	485.54
3220-013	EJERCICIO 2012	D00977	26/03/2018	S/C (CANCELACION PASIVOS RETENIDOS 2012 - MARZO 2016 POR PRESCRIPCION (3012361.- CHARLES ALVAREZ MA DEL ROSARIO U.A. DE C.))	-	8,580.97
3220-013	EJERCICIO 2012	D00979	26/03/2018	S/C (CANCELACION PASIVOS RETENIDOS 2012 - MARZO 2016 POR PRESCRIPCION (3004471.- TORRES CARRANZA FRANCISCA U.A. DE C.))	-	63,183.59
3220-013	EJERCICIO 2012	D00983	26/03/2018	S/C (CANCELACION PASIVOS RETENIDOS POR MAYORIA DE EDAD (3014981.- PLATA SERNA SHALOM ADONAY))	-	29,279.20
3220-013	EJERCICIO 2012	D00990	26/03/2018	S/C (CANCELACION PASIVOS RETENIDOS 2011 - MARZO 2016 POR PRESCRIPCION (3003121.- DIAZ MALACARA BERTHA U.A. DE C.))	-	24,954.16
3220-013	EJERCICIO 2012	D00997	31/03/2018	ESTIMACIONES POR PÉRDIDA DE CUENTAS INCOBRABLES POR FALLECIMIENTO (ESTIMACIONES POR PÉRDIDA DE CUENTAS INCOBRABLES POR FALLECIMIENTO)	94,871.55	-
Total 3220-013					141,150.11	218,929.67
3220-014	EJERCICIO 2013	D00088	29/01/2018	CUMPLIMIENTO DE LAUDO A NOMBRE DE MARIA FELIX PEREZ CANIZALES (CUMPLIMIENTO DE	50,268	-

Cuenta	Nombre Cuenta	Póliza	Fecha	Descripción	Debe	Haber
				LAUDO A NOMBRE DE MARIA FELIX PEREZ CANIZALES)		
3220-014	EJERCICIO 2013	D00869	13/03/2018	TRASPASO DE SALDOS CI A FDO GLOBAL 2013 ALANIS FERNANDEZ ANA PATRICIA (5%) (TRASPASO CONTABLE DEL ESQUEMA DE CUENTAS INDIVIDUALES A FONDO GLOBAL DEL 2007 AL 2014 ALANIS FERNANDEZ ANA PATRICIA)	-	7,240.37
3220-014	EJERCICIO 2013	D00869	13/03/2018	TRASPASO DE SALDOS CI A FDO GLOBAL 2013 ALANIS FERNANDEZ ANA PATRICIA (1.5) (TRASPASO CONTABLE DEL ESQUEMA DE CUENTAS INDIVIDUALES A FONDO GLOBAL DEL 2007 AL 2014 ALANIS FERNANDEZ ANA PATRICIA)	-	2,172.11
3220-014	EJERCICIO 2013	D00869	13/03/2018	TRASPASO DE SALDOS CI A FDO GLOBAL 2013 ALANIS FERNANDEZ ANA PATRICIA (6.5%) (TRASPASO CONTABLE DEL ESQUEMA DE CUENTAS INDIVIDUALES A FONDO GLOBAL DEL 2007 AL 2014 ALANIS FERNANDEZ ANA PATRICIA)	-	1,403.51
3220-014	EJERCICIO 2013	D00869	13/03/2018	TRASPASO DE SALDOS CI A FDO GLOBAL 2013 ALANIS FERNANDEZ ANA PATRICIA (20%) (TRASPASO CONTABLE DEL ESQUEMA DE CUENTAS INDIVIDUALES A FONDO GLOBAL DEL 2007 AL 2014 ALANIS FERNANDEZ ANA PATRICIA)	-	5,614.02
3220-014	EJERCICIO 2013	D00964	26/03/2018	S/C (CANCELACION PASIVOS RETENIDOS 2012 - MARZO 2016 POR PRESCRIPCION (200863.- GONZALEZ TABOADA CARLOS U.A. DE C.))	-	81,951.03
3220-014	EJERCICIO 2013	D00965	26/03/2018	S/C (CANCELACION PASIVOS PATRONALES 2012 - MARZO 2016 POR PRESCRIPCION (200863.- GONZALEZ TABOADA CARLOS U.A. DE C.))	-	18,921.52
3220-014	EJERCICIO 2013	D00968	26/03/2018	S/C (CANCELACION PASIVOS RETENIDOS 2006 - MARZO 2016 POR PRESCRIPCION (3006111.- ALVAREZ GARIBAY MA. AURORA U.A. DE C.))	-	5,298.76
3220-014	EJERCICIO 2013	D00969	26/03/2018	S/C (CANCELACION PASIVOS PATRONALES 2006 - MARZO 2016 POR PRESCRIPCION (3006111.- ALVAREZ GARIBAY MA. AURORA U.A. DE C.))	-	471.32
3220-014	EJERCICIO 2013	D00975	26/03/2018	S/C (CANCELACION PASIVOS RETENIDOS 2012 - MARZO 2016 POR PRESCRIPCION (3003891.- CORDOVA BOONE ELDA U.A. DE C.))	-	7,444.03
3220-014	EJERCICIO 2013	D00976	26/03/2018	S/C (CANCELACION PASIVOS PATRONALES 2012 - MARZO 2016 POR PRESCRIPCION (3003891.- CORDOVA BOONE ELDA U.A. DE C.))	-	744.16
3220-014	EJERCICIO 2013	D00977	26/03/2018	S/C (CANCELACION PASIVOS RETENIDOS 2012 - MARZO 2016 POR PRESCRIPCION (3012361.- CHARLES ALVAREZ MA DEL ROSARIO U.A. DE C.))	-	18,716.89
3220-014	EJERCICIO 2013	D00979	26/03/2018	S/C (CANCELACION PASIVOS RETENIDOS 2012 - MARZO 2016	-	92,410.98

Cuenta	Nombre Cuenta	Póliza	Fecha	Descripción	Debe	Haber
				POR PRESCRIPCION (3004471.- TORRES CARRANZA FRANCISCA U.A. DE C.))		
3220-014	EJERCICIO 2013	D00983	26/03/2018	S/C (CANCELACION PASIVOS RETENIDOS POR MAYORIA DE EDAD (3014981.- PLATA SERNA SHALOM ADONAY))	-	26,334.91
3220-014	EJERCICIO 2013	D00990	26/03/2018	S/C (CANCELACION PASIVOS RETENIDOS 2011 - MARZO 2016 POR PRESCRIPCION (3003121.- DIAZ MALACARA BERTHA U.A. DE C.))	-	25,902.86
Total 3220-014					50,268.12	294,626.47
3220-015	EJERCICIO 2014	D00088	29/01/2018	CUMPLIMIENTO DE LAUDO A NOMBRE DE MARIA FELIX PEREZ CANIZALES (CUMPLIMIENTO DE LAUDO A NOMBRE DE MARIA FELIX PEREZ CANIZALES)	43,087	-
3220-015	EJERCICIO 2014	D00869	13/03/2018	TRASPASO DE SALDOS CI A FDO GLOBAL 2014 ALANIS FERNANDEZ ANA PATRICIA (5%) (TRASPASO CONTABLE DEL ESQUEMA DE CUENTAS INDIVIDUALES A FONDO GLOBAL DEL 2007 AL 2014 ALANIS FERNANDEZ ANA PATRICIA)	-	5,161.21
3220-015	EJERCICIO 2014	D00869	13/03/2018	TRASPASO DE SALDOS CI A FDO GLOBAL 2014 ALANIS FERNANDEZ ANA PATRICIA (1.5%) (TRASPASO CONTABLE DEL ESQUEMA DE CUENTAS INDIVIDUALES A FONDO GLOBAL DEL 2007 AL 2014 ALANIS FERNANDEZ ANA PATRICIA)	-	1,548.36
3220-015	EJERCICIO 2014	D00869	13/03/2018	TRASPASO DE SALDOS CI A FDO GLOBAL 2014 ALANIS FERNANDEZ ANA PATRICIA (6.5%) (TRASPASO CONTABLE DEL ESQUEMA DE CUENTAS INDIVIDUALES A FONDO GLOBAL DEL 2007 AL 2014 ALANIS FERNANDEZ ANA PATRICIA)	-	1,113.54
3220-015	EJERCICIO 2014	D00869	13/03/2018	TRASPASO DE SALDOS CI A FDO GLOBAL 2014 ALANIS FERNANDEZ ANA PATRICIA (20%) (TRASPASO CONTABLE DEL ESQUEMA DE CUENTAS INDIVIDUALES A FONDO GLOBAL DEL 2007 AL 2014 ALANIS FERNANDEZ ANA PATRICIA)	-	4,454.18
3220-015	EJERCICIO 2014	D00964	26/03/2018	S/C (CANCELACION PASIVOS RETENIDOS 2012 - MARZO 2016 POR PRESCRIPCION (200863.- GONZALEZ TABOADA CARLOS U.A. DE C.))	-	84,816.20
3220-015	EJERCICIO 2014	D00965	26/03/2018	S/C (CANCELACION PASIVOS PATRONALES 2012 - MARZO 2016 POR PRESCRIPCION (200863.- GONZALEZ TABOADA CARLOS U.A. DE C.))	-	19,589.84
3220-015	EJERCICIO 2014	D00968	26/03/2018	S/C (CANCELACION PASIVOS RETENIDOS 2006 - MARZO 2016 POR PRESCRIPCION (3006111.- ALVAREZ GARIBAY MA. AURORA U.A. DE C.))	-	5,465.14
3220-015	EJERCICIO 2014	D00969	26/03/2018	S/C (CANCELACION PASIVOS PATRONALES 2006 - MARZO 2016 POR PRESCRIPCION (3006111.- ALVAREZ GARIBAY MA. AURORA U.A. DE C.))	-	487.98

Cuenta	Nombre Cuenta	Póliza	Fecha	Descripción	Debe	Haber
3220-015	EJERCICIO 2014	D00975	26/03/2018	S/C (CANCELACION PASIVOS RETENIDOS 2012 - MARZO 2016 POR PRESCRIPCION (3003891.- CORDOVA BOONE ELDA U.A. DE C.))	-	7,706.78
3220-015	EJERCICIO 2014	D00976	26/03/2018	S/C (CANCELACION PASIVOS PATRONALES 2012 - MARZO 2016 POR PRESCRIPCION (3003891.- CORDOVA BOONE ELDA U.A. DE C.))	-	770.49
3220-015	EJERCICIO 2014	D00977	26/03/2018	S/C (CANCELACION PASIVOS RETENIDOS 2012 - MARZO 2016 POR PRESCRIPCION (3012361.- CHARLES ALVAREZ MA DEL ROSARIO U.A. DE C.))	-	19,377.40
3220-015	EJERCICIO 2014	D00978	26/03/2018	S/C (CANCELACION PASIVOS RETENIDOS 2014 - MARZO 2016 POR PRESCRIPCION (3004681.- SALAZAR TOVAR JUANA U.A. DE C.))	-	22,031.36
3220-015	EJERCICIO 2014	D00979	26/03/2018	S/C (CANCELACION PASIVOS RETENIDOS 2012 - MARZO 2016 POR PRESCRIPCION (3004471.- TORRES CARRANZA FRANCISCA U.A. DE C.))	-	95,651.53
3220-015	EJERCICIO 2014	D00983	26/03/2018	S/C (CANCELACION PASIVOS RETENIDOS POR MAYORIA DE EDAD (3014981.- PLATA SERNA SHALOM ADONAY))	-	23,036.91
3220-015	EJERCICIO 2014	D00990	26/03/2018	S/C (CANCELACION PASIVOS RETENIDOS 2011 - MARZO 2016 POR PRESCRIPCION (3003121.- DIAZ MALACARA BERTHA U.A. DE C.))	-	26,796.36
3220-015	EJERCICIO 2014	D00993	26/03/2018	S/C (CANCELACION PASIVOS RETENIDOS 2014 - MARZO 2016 POR PRESCRIPCION (3018561.- MATA MARTÍNEZ PAULITA U.A. DE C.))	-	38,680.29
Total 3220-015					43,086.96	356,687.57
3220-017	EJERCICIO 2015	D00088	29/01/2018	CUMPLIMIENTO DE LAUDO A NOMBRE DE MARIA FELIX PEREZ CANIZALES (CUMPLIMIENTO DE LAUDO A NOMBRE DE MARIA FELIX PEREZ CANIZALES)	35,906	-
3220-017	EJERCICIO 2015	D00575	19/02/2018	S/C (CANC. GTO DE NÓMINA (19 DÍAS DIC 2015) POR FALLEC. DE P-1104 GUTIÉRREZ MARTÍNEZ MARÍA ESTELA NIV. UAC F.FALLEC. 11 DIC 2015)	-	1,825
3220-017	EJERCICIO 2015	D00581	22/02/2018	S/C (CANC. GTO DE NÓMINA CUOTAS PAT. (19 DÍAS DIC 2015) POR FALLEC. DE P-1104 GUTIÉRREZ MARTÍNEZ MARÍA ESTELA NIV. UAC F.FALLEC. 11 DIC 2015)	-	218
3220-017	EJERCICIO 2015	D00964	26/03/2018	S/C (CANCELACION PASIVOS RETENIDOS 2012 - MARZO 2016 POR PRESCRIPCION (200863.- GONZALEZ TABOADA CARLOS U.A. DE C.))	-	87,692.52
3220-017	EJERCICIO 2015	D00965	26/03/2018	S/C (CANCELACION PASIVOS PATRONALES 2012 - MARZO 2016 POR PRESCRIPCION (200863.- GONZALEZ TABOADA CARLOS U.A. DE C.))	-	20,257.45

Cuenta	Nombre Cuenta	Póliza	Fecha	Descripción	Debe	Haber
3220-017	EJERCICIO 2015	D00968	26/03/2018	S/C (CANCELACION PASIVOS RETENIDOS 2006 - MARZO 2016 POR PRESCRIPCION (3006111.- ALVAREZ GARIBAY MA. AURORA U.A. DE C.))	-	5,631.45
3220-017	EJERCICIO 2015	D00969	26/03/2018	S/C (CANCELACION PASIVOS PATRONALES 2006 - MARZO 2016 POR PRESCRIPCION (3006111.- ALVAREZ GARIBAY MA. AURORA U.A. DE C.))	-	504.64
3220-017	EJERCICIO 2015	D00975	26/03/2018	S/C (CANCELACION PASIVOS RETENIDOS 2012 - MARZO 2016 POR PRESCRIPCION (3003891.- CORDOVA BOONE ELDA U.A. DE C.))	-	7,969.38
3220-017	EJERCICIO 2015	D00976	26/03/2018	S/C (CANCELACION PASIVOS PATRONALES 2012 - MARZO 2016 POR PRESCRIPCION (3003891.- CORDOVA BOONE ELDA U.A. DE C.))	-	796.77
3220-017	EJERCICIO 2015	D00977	26/03/2018	S/C (CANCELACION PASIVOS RETENIDOS 2012 - MARZO 2016 POR PRESCRIPCION (3012361.- CHARLES ALVAREZ MA DEL ROSARIO U.A. DE C.))	-	20,037.65
3220-017	EJERCICIO 2015	D00978	26/03/2018	S/C (CANCELACION PASIVOS RETENIDOS 2014 - MARZO 2016 POR PRESCRIPCION (3004681.- SALAZAR TOVAR JUANA U.A. DE C.))	-	26,635.92
3220-017	EJERCICIO 2015	D00979	26/03/2018	S/C (CANCELACION PASIVOS RETENIDOS 2012 - MARZO 2016 POR PRESCRIPCION (3004471.- TORRES CARRANZA FRANCISCA U.A. DE C.))	-	98,890.77
3220-017	EJERCICIO 2015	D00983	26/03/2018	S/C (CANCELACION PASIVOS RETENIDOS POR MAYORIA DE EDAD (3014981.- PLATA SERNA SHALOM ADONAY))	-	21,860.51
3220-017	EJERCICIO 2015	D00990	26/03/2018	S/C (CANCELACION PASIVOS RETENIDOS 2011 - MARZO 2016 POR PRESCRIPCION (3003121.- DIAZ MALACARA BERTHA U.A. DE C.))	-	27,689.47
3220-017	EJERCICIO 2015	D00993	26/03/2018	S/C (CANCELACION PASIVOS RETENIDOS 2014 - MARZO 2016 POR PRESCRIPCION (3018561.- MATA MARTINEZ PAULITA U.A. DE C.))	-	118,315.36
3220-017	EJERCICIO 2015	D00994	26/03/2018	S/C (CANCELACION PASIVOS RETENIDOS 2015 - MARZO 2016 POR PRESCRIPCION (3003391.- MARTINEZ MONTALVO ENRIQUETA U.A. DE C.))	-	13,559.85
3220-017	EJERCICIO 2015	D00996	26/03/2018	S/C (CANCELACION PASIVOS RETENIDOS 2015 - MARZO 2016 POR PRESCRIPCION (3005641.- AGUIRRE CORONADO CELIA AURORA U.A. DE C.))	-	12,935.77
3220-017	EJERCICIO 2015	D01002	26/03/2018	S/C (CANCELACION PASIVOS RETENIDOS 2015 - JUNIO 2016 POR FALLECIMIENTO (201527.- LUCAS SOLIS ABERTANA U.A. DE C.))	-	25,128.11
3220-017	EJERCICIO 2015	D01003	26/03/2018	S/C (CANCELACION PASIVOS PATRONALES 2015 - JUNIO 2017 POR FALLECIMIENTO (201527.-	-	5,157.53

Cuenta	Nombre Cuenta	Póliza	Fecha	Descripción	Debe	Haber
				LUCAS SOLIS ABERTANA U.A. DE C.)		
3220-017	EJERCICIO 2015	D01007	26/03/2018	S/C (CANCELACION PASIVOS RETENIDOS 2015 - MARZO 2016 POR PRESCRIPCION (3016841.- MAYCOTTE PANSZA YOLANDA U.A. DE C.))	-	31,256.04
3220-017	EJERCICIO 2015	D00980	27/03/2018	S/C (CANCELACION PASIVOS RETENIDOS AGOSTO 2015 - MARZO 2016 POR PRESCRIPCION (B-1225 ENRIQUEZ CABRERA MARÍA GUADALUPE U.A.A.A.N.))	-	14,120.29
3220-017	EJERCICIO 2015	D00981	27/03/2018	S/C (CANCELACION PASIVOS PATRONALES AGOSTO 2015 - MARZO 2016 POR PRESCRIPCION (B-1225 ENRIQUEZ CABRERA MARÍA GUADALUPE U.A.A.A.N.))	-	1,238.60
3220-017	EJERCICIO 2015	D00982	27/03/2018	S/C (CANCELACION PASIVOS RETENIDOS AGOSTO 2015 - MARZO 2016 POR PRESCRIPCION (B-0258 OYERVIDES FLORES MA. DEL SOCORRO U.A.A.A.N.))	-	46,425.18
3220-017	EJERCICIO 2015	D00984	27/03/2018	S/C (CANCELACION PASIVOS PATRONALES AGOSTO 2015 - MARZO 2016 POR PRESCRIPCION (B-0258 OYERVIDES FLORES MA. DEL SOCORRO U.A.A.A.N.))	-	4,050.50
3220-017	EJERCICIO 2015	D00985	27/03/2018	S/C (CANCELACION PASIVOS RETENIDOS AGOSTO 2015 - MARZO 2016 POR PRESCRIPCION (B-0641 RODRÍGUEZ GARCÍA CONSUELO U.A.A.A.N.))	-	11,520.73
3220-017	EJERCICIO 2015	D00986	27/03/2018	S/C (CANCELACION PASIVOS PATRONALES AGOSTO 2015 - MARZO 2016 POR PRESCRIPCION (B-0641 RODRÍGUEZ GARCÍA CONSUELO U.A.A.A.N.))	-	988.75
3220-017	EJERCICIO 2015	D00987	27/03/2018	S/C (CANCELACION PASIVOS RETENIDOS AGOSTO 2015 - MARZO 2016 POR PRESCRIPCION (B-1441 GONZÁLEZ LÓPEZ HORTENSIA U.A.A.A.N.))	-	43,535.71
3220-017	EJERCICIO 2015	D00988	27/03/2018	S/C (CANCELACION PASIVOS PATRONALES AGOSTO 2015 - MARZO 2016 POR PRESCRIPCION (B-1441 GONZÁLEZ LÓPEZ LILIA HORTENSIA U.A.A.A.N.))	-	3,818.90
3220-017	EJERCICIO 2015	D00989	27/03/2018	S/C (CANCELACION PASIVOS RETENIDOS AGOSTO 2015 - MARZO 2016 POR PRESCRIPCION (B-0736 SILLAS CAVAZOS DORA LETICIA U.A.A.A.N.))	-	18,465.40
3220-017	EJERCICIO 2015	D00991	27/03/2018	S/C (CANCELACION PASIVOS PATRONALES AGOSTO 2015 - MARZO 2016 POR PRESCRIPCION (B-0736 SILLAS CAVAZOS DORA LETICIA U.A.A.A.N.))	-	1,619.75
3220-017	EJERCICIO 2015	D00999	27/03/2018	S/C (CANC. PAGO RETENIDO POR PRESCRIPCIÓN DE SALDO P-1202 BARRIOS LÓPEZ ELVIA ELSA)	- 195,259.60	-
3220-017	EJERCICIO 2015	D00999	27/03/2018	APORT. DIPETRE 2005 (CANC. PAGO RETENIDO POR PRESCRIPCIÓN DE SALDO P-1202 BARRIOS LÓPEZ ELVIA ELSA)	-	5,840.30
3220-017	EJERCICIO 2015	D00999	27/03/2018	AHORRO PENSIONADO 2015 (CANC. PAGO RETENIDO POR	-	500.00

Cuenta	Nombre Cuenta	Póliza	Fecha	Descripción	Debe	Haber
				PRESCRIPCIÓN DE SALDO P-1202 BARRIOS LÓPEZ ELVIA ELSA)		
3220-017	EJERCICIO 2015	D01008	27/03/2018	S/C (CANC. GTO DE NÓMINA CUOTAS PAT. (AGO 2015 A MZO 2016) POR CANC. PAGP RET. POR PRESCRIPCIÓN DE SALDO P-1202 BARRIOS LÓPEZ ELVIA ELSA NIV. BÁSICO)	-	19,346.23
3220-017	EJERCICIO 2015	D01011	27/03/2018	PENSIÓN Y AGUIN 2015 (CANC. PAGO RETENIDO POR PRESCRIPCIÓN DE SALDO B-732 SÁNCHEZ HERNÁNDEZ ROSA LINDA (AGOSTO 2015 A MARZO 2016) NIV. BÁSICO)	-	12,454.98
3220-017	EJERCICIO 2015	D01011	27/03/2018	APORT. DIPETRE 2015 (CANC. PAGO RETENIDO POR PRESCRIPCIÓN DE SALDO B-732 SÁNCHEZ HERNÁNDEZ ROSA LINDA (AGOSTO 2015 A MARZO 2016) NIV. BÁSICO)	349.28	-
3220-017	EJERCICIO 2015	D01013	27/03/2018	PENSIÓN Y AGUINALDO 2015 (CANC. PAGO RETENIDO POR PRESCRIPCIÓN DE SALDO DE B-1326 HOLGUÍN RAMOS CONCEPCIÓN (AGOSTO 2015 A MARZO 2016) NIV. SERVICIO MÉDICO)	-	6,152.48
3220-017	EJERCICIO 2015	D01013	27/03/2018	S/C (CANC. PAGO RETENIDO POR PRESCRIPCIÓN DE SALDO DE B-1326 HOLGUÍN RAMOS CONCEPCIÓN (AGOSTO 2015 A MARZO 2016) NIV. SERVICIO MÉDICO)	276.97	-
3220-017	EJERCICIO 2015	D01014	27/03/2018	S/C (CANC. PAGO RETENIDO POR PRESCRIPCIÓN DE SALDO B-389 CÓRDOVA BOONE ELDA (AGOSTO 2015 A MARZO 2016) NIV. TECNOLÓGICO)	-	75,375.10
3220-017	EJERCICIO 2015	D01014	27/03/2018	S/C (CANC. PAGO RETENIDO POR PRESCRIPCIÓN DE SALDO B-389 CÓRDOVA BOONE ELDA (AGOSTO 2015 A MARZO 2016) NIV. TECNOLÓGICO)	2,284.95	-
3220-017	EJERCICIO 2015	D01015	27/03/2018	S/C (CANC. PAGO RETENIDO POR PRESCRIPCIÓN DE SALDO B-389 CÓRDOVA BOONE ELDA (AGOSTO 2015 A MARZO 2016) NIV. HOMOLOGADO)	-	48,452.00
3220-017	EJERCICIO 2015	D01015	27/03/2018	S/C (CANC. PAGO RETENIDO POR PRESCRIPCIÓN DE SALDO B-389 CÓRDOVA BOONE ELDA (AGOSTO 2015 A MARZO 2016) NIV. HOMOLOGADO)	1,468.60	-
3220-017	EJERCICIO 2015	D01016	27/03/2018	S/C (CANC. PAGO RETENIDO POR PRESCRIPCIÓN DE SALDO B-1048 CRUZ OLIVARES JOSÉ SANTOS (AGOSTO 2015 A MARZO 2016) NIV. BÁSICO)	-	24,639.78
3220-017	EJERCICIO 2015	D01016	27/03/2018	S/C (CANC. PAGO RETENIDO POR PRESCRIPCIÓN DE SALDO B-1048 CRUZ OLIVARES JOSÉ SANTOS (AGOSTO 2015 A MARZO 2016) NIV. BÁSICO)	690.64	-
3220-017	EJERCICIO 2015	D01017	27/03/2018	S/C (CANC. PAGO RETENIDO POR PRESCRIPCIÓN DE SALDO B-80009 MACÍAS JUAN ANTONIO (AGOSTO	318.65	-

Cuenta	Nombre Cuenta	Póliza	Fecha	Descripción	Debe	Haber
				2015 A MARZO 2016) NIV. SERVICIO MÉDICO)		
3220-017	EJERCICIO 2015	D01017	27/03/2018	S/C (CANC. PAGO RETENIDO POR PRESCRIPCIÓN DE SALDO B-80009 MACÍAS JUAN ANTONIO (AGOSTO 2015 A MARZO 2016) NIV. SERVICIO MÉDICO)	-	7,190.40
3220-017	EJERCICIO 2015	D01019	27/03/2018	S/C (CANC. PAGO RETENIDO POR PRESCRIPCIÓN DE SALDO B-739 RPÍOS HUERTA NANCY VIRIDIANA (AGOSTO 2015 A MARZO 2016) NIV. BÁSICO)	-	12,171.53
3220-017	EJERCICIO 2015	D01019	27/03/2018	S/C (CANC. PAGO RETENIDO POR PRESCRIPCIÓN DE SALDO B-739 RPÍOS HUERTA NANCY VIRIDIANA (AGOSTO 2015 A MARZO 2016) NIV. BÁSICO)	341.13	-
3220-017	EJERCICIO 2015	D01021	27/03/2018	S/C (CANC. PAGO RETENIDO POR PRESCRIPCIÓN DE SALDO B-1473 ARRIAGA NÁÑEZ MA. DEL CARMEN (AGOSTO 2015 A MARZO 2016) NIV. BÁSICO)	-	14,973.69
3220-017	EJERCICIO 2015	D01021	27/03/2018	S/C (CANC. PAGO RETENIDO POR PRESCRIPCIÓN DE SALDO B-1473 ARRIAGA NÁÑEZ MA. DEL CARMEN (AGOSTO 2015 A MARZO 2016) NIV. BÁSICO)	674.16	-
3220-017	EJERCICIO 2015	D01022	27/03/2018	S/C (CANC. PAGO RETENIDO POR PRESCRIPCIÓN DE SALDO B-906 VEGA MARTÍNEZ RAÚL EVERARDO (AGOSTO 2015 A MARZO 2016) NIV. SERVICIO MÉDICO)	-	5,130.64
3220-017	EJERCICIO 2015	D01022	27/03/2018	S/C (CANC. PAGO RETENIDO POR PRESCRIPCIÓN DE SALDO B-906 VEGA MARTÍNEZ RAÚL EVERARDO (AGOSTO 2015 A MARZO 2016) NIV. SERVICIO MÉDICO)	142.11	-
3220-017	EJERCICIO 2015	D01023	27/03/2018	S/C (CANC. PAGO RETENIDO POR PRESCRIPCIÓN DE SALDO B-1641 ORTÍZ MATA JUAN HÉCTOR (AGOSTO 2015 A MARZO 2016) NIV. BÁSICO)	-	79,802.40
3220-017	EJERCICIO 2015	D01023	27/03/2018	S/C (CANC. PAGO RETENIDO POR PRESCRIPCIÓN DE SALDO B-1641 ORTÍZ MATA JUAN HÉCTOR (AGOSTO 2015 A MARZO 2016) NIV. BÁSICO)	3,759.13	-
3220-017	EJERCICIO 2015	D01024	27/03/2018	S/C (CANC. PAGO RETENIDO POR PRESCRIPCIÓN DE SALDO B-1859 MIRELES CASTAÑEDA VIOLETA MARISOL (AGOSTO 2015 A MARZO 2016) NIV. BÁSICO)	-	28,248.25
3220-017	EJERCICIO 2015	D01024	27/03/2018	S/C (CANC. PAGO RETENIDO POR PRESCRIPCIÓN DE SALDO B-1859 MIRELES CASTAÑEDA VIOLETA MARISOL (AGOSTO 2015 A MARZO 2016) NIV. BÁSICO)	1,275.49	-
Total 3220-017					- 149,815.77	997,700.18
3220-2016	RESULTADO DE EJERCICIOS ANTERIORES 2016	D00364	12/01/2018	S/C (CANCELACION PROPORCIONAL MES JUNIO 2016 POR FALLECIMIENTO (201670.- ALBINO GUERRERO ISAIS))	-	1,354
3220-2016	RESULTADO DE EJERCICIOS	D00088	29/01/2018	CUMPLIMIENTO DE LAUDO A NOMBRE DE MARIA FELIX PEREZ CANIZALES (CUMPLIMIENTO DE	35,906	-

Cuenta	Nombre Cuenta	Póliza	Fecha	Descripción	Debe	Haber
	ANTERIORES 2016			LAUDO A NOMBRE DE MARIA FELIX PEREZ CANIZALES)		
3220-2016	RESULTADO DE EJERCICIOS ANTERIORES 2016	I00192	31/01/2018	CANCELACION DE MOVIMIENTO NEGATIVO EN POLIZA D05555 DEL 30/12/2017 APORT. 6.5% PA Y QN (CANCELACION DE MOVIMIENTO NEGATIVO EN POLIZA D05555 DEL 30/12/2017 APORT. 6.5% PA Y QN)	-	35
3220-2016	RESULTADO DE EJERCICIOS ANTERIORES 2016	D00275	31/01/2018	CI 44 ESTANISLAO SANCHEZ CASTILLO APORT. 13% 1A JUN A 2A DIC 2016 (CI 44 ESTANISLAO SANCHEZ CASTILLO APORT. 1A JUN A 2A DIC 2016)	-	4,934
3220-2016	RESULTADO DE EJERCICIOS ANTERIORES 2016	D00275	31/01/2018	CI 44 ESTANISLAO SANCHEZ CASTILLO APORT. 42.5% 1A JUN A 2A DIC 2016 (CI 44 ESTANISLAO SANCHEZ CASTILLO APORT. 1A JUN A 2A DIC 2016)	-	16,128
3220-2016	RESULTADO DE EJERCICIOS ANTERIORES 2016	D00277	31/01/2018	FG 52 JUAN CARLOS ZAMORA QUIROGA COMPL. APORT 6.5% (PA Y QN) 2016 (FG 52 JUAN CARLOS ZAMORA QUIROGA COMPL. APORT 6.5% (PA Y QN) 2016)	-	17
3220-2016	RESULTADO DE EJERCICIOS ANTERIORES 2016	D00279	31/01/2018	FG MOREIRA VALDES CARLOS ARIEL COMPL. APORT 7% 2016 (FG MOREIRA VALDES CARLOS ARIEL COMPL. APORT 2016)	-	305
3220-2016	RESULTADO DE EJERCICIOS ANTERIORES 2016	D00279	31/01/2018	FG MOREIRA VALDES CARLOS ARIEL COMPL. APORT 6.5% PA Y QN 2016 (FG MOREIRA VALDES CARLOS ARIEL COMPL. APORT 2016)	-	121
3220-2016	RESULTADO DE EJERCICIOS ANTERIORES 2016	D00279	31/01/2018	FG MOREIRA VALDES CARLOS ARIEL COMPL. APORT 64.5% 2016 (FG MOREIRA VALDES CARLOS ARIEL COMPL. APORT 2016)	-	4,011
3220-2016	RESULTADO DE EJERCICIOS ANTERIORES 2016	D00632	12/02/2018	AGUINALDO 2017 (REGISTRO CUENTA POR PAGAR VARIACION AGUINALDO 2016-2017 (J-5464 ELGUEZABAL PÉREZ DORA LILIA))	6,872.98	0.00
3220-2016	RESULTADO DE EJERCICIOS ANTERIORES 2016	D00533	20/02/2018	S/C (CANC. GTO DE NÓMINA (09 DÍAS JUN 2016) DE P-201670 GUERRERO ISAÍ ALBINO NIV. UAC F.FALLEC. 21 JUN 2016)	-370.04	
3220-2016	RESULTADO DE EJERCICIOS ANTERIORES 2016	D00586	22/02/2018	S/C (CANC. GTO DE NÓMINA (24 DÍAS SEP 2016) POR FALLEC. DE J-1338 CÓRDOBA DÍAZ IRENE NIV. BÁSICO F.FALLEC. 06 SEPT 2016)	-7,426.29	
3220-2016	RESULTADO DE EJERCICIOS ANTERIORES 2016	D00588	22/02/2018	S/C (CANC. GTO DE NÓMINA (OCT 2016) POR FALLEC. DE J-1338 CÓRDOBA DÍAZ IRENE NIV. BÁSICO F.FALLEC. 06 SEPT 2016)	-9,282.87	
3220-2016	RESULTADO DE EJERCICIOS ANTERIORES 2016	D00588	22/02/2018	S/C (CANC. GTO DE NÓMINA (OCT 2016) POR FALLEC. DE J-1338 CÓRDOBA DÍAZ IRENE NIV. BÁSICO F.FALLEC. 06 SEPT 2016)	7,917.13	
3220-2016	RESULTADO DE EJERCICIOS ANTERIORES 2016	D00593	22/02/2018	S/C (CANC. GTO DE NÓMINA CUOTAS PAT. (24 DÍAS SEP 2016) POR FALLEC. DE J-1338 CÓRDOBA	-1,180.37	0.00

Cuenta	Nombre Cuenta	Póliza	Fecha	Descripción	Debe	Haber
	ANTERIORES 2016			DÍAZ IRENE NIV. BÁSICO F.FALLEC. 06 SEPT 2016)		
3220-2016	RESULTADO DE EJERCICIOS ANTERIORES 2016	D00594	22/02/2018	S/C (CANC. GTO DE NÓMINA CUOTAS PAT. (MES OCT 2016) POR FALLEC. DE J-1338 CÓRDOBA DÍAZ IRENE NIV. BÁSICO F.FALLEC. 06 SEPT 2016)	-1,174.01	0.00
3220-2016	RESULTADO DE EJERCICIOS ANTERIORES 2016	D00964	26/03/2018	S/C (CANCELACION PASIVOS RETENIDOS 2012 - MARZO 2016 POR PRESCRIPCION (200863.- GONZALEZ TABOADA CARLOS U.A. DE C.))	-	19,211.25
3220-2016	RESULTADO DE EJERCICIOS ANTERIORES 2016	D00965	26/03/2018	S/C (CANCELACION PASIVOS PATRONALES 2012 - MARZO 2016 POR PRESCRIPCION (200863.- GONZALEZ TABOADA CARLOS U.A. DE C.))	-	5,078.28
3220-2016	RESULTADO DE EJERCICIOS ANTERIORES 2016	D00968	26/03/2018	S/C (CANCELACION PASIVOS RETENIDOS 2006 - MARZO 2016 POR PRESCRIPCION (3006111.- ALVAREZ GARIBAY MA. AURORA U.A. DE C.))	-	1,266.90
3220-2016	RESULTADO DE EJERCICIOS ANTERIORES 2016	D00969	26/03/2018	S/C (CANCELACION PASIVOS PATRONALES 2006 - MARZO 2016 POR PRESCRIPCION (3006111.- ALVAREZ GARIBAY MA. AURORA U.A. DE C.))	-	126.51
3220-2016	RESULTADO DE EJERCICIOS ANTERIORES 2016	D00975	26/03/2018	S/C (CANCELACION PASIVOS RETENIDOS 2012 - MARZO 2016 POR PRESCRIPCION (3003891.- CORDOVA BOONE ELDA U.A. DE C.))	-	1,797.54
3220-2016	RESULTADO DE EJERCICIOS ANTERIORES 2016	D00976	26/03/2018	S/C (CANCELACION PASIVOS PATRONALES 2012 - MARZO 2016 POR PRESCRIPCION (3003891.- CORDOVA BOONE ELDA U.A. DE C.))	-	199.74
3220-2016	RESULTADO DE EJERCICIOS ANTERIORES 2016	D00977	26/03/2018	S/C (CANCELACION PASIVOS RETENIDOS 2012 - MARZO 2016 POR PRESCRIPCION (3012361.- CHARLES ALVAREZ MA DEL ROSARIO U.A. DE C.))	-	4,519.62
3220-2016	RESULTADO DE EJERCICIOS ANTERIORES 2016	D00978	26/03/2018	S/C (CANCELACION PASIVOS RETENIDOS 2014 - MARZO 2016 POR PRESCRIPCION (3004681.- SALAZAR TOVAR JUANA U.A. DE C.))	-	6,004.59
3220-2016	RESULTADO DE EJERCICIOS ANTERIORES 2016	D00979	26/03/2018	S/C (CANCELACION PASIVOS RETENIDOS 2012 - MARZO 2016 POR PRESCRIPCION (3004471.- TORRES CARRANZA FRANCISCA U.A. DE C.))	-	22,302.12
3220-2016	RESULTADO DE EJERCICIOS ANTERIORES 2016	D00983	26/03/2018	S/C (CANCELACION PASIVOS RETENIDOS POR MAYORIA DE EDAD (3014981.- PLATA SERNA SHALOM ADONAY))	-	10,120.40
3220-2016	RESULTADO DE EJERCICIOS ANTERIORES 2016	D00990	26/03/2018	S/C (CANCELACION PASIVOS RETENIDOS 2011 - MARZO 2016 POR PRESCRIPCION (3003121.- DIAZ MALACARA BERTHA U.A. DE C.))	-	6,242.22
3220-2016	RESULTADO DE EJERCICIOS ANTERIORES 2016	D00993	26/03/2018	S/C (CANCELACION PASIVOS RETENIDOS 2014 - MARZO 2016 POR PRESCRIPCION (3018561.- MATA MARTÍNEZ PAULITA U.A. DE C.))	-	24,612.54

Cuenta	Nombre Cuenta	Póliza	Fecha	Descripción	Debe	Haber
3220-2016	RESULTADO DE EJERCICIOS ANTERIORES 2016	D00994	26/03/2018	S/C (CANCELACION PASIVOS RETENIDOS 2015 - MARZO 2016 POR PRESCRIPCION (3003391.- MARTINEZ MONTALVO ENRIQUETA U.A. DE C.))	-	9,402.75
3220-2016	RESULTADO DE EJERCICIOS ANTERIORES 2016	D00996	26/03/2018	S/C (CANCELACION PASIVOS RETENIDOS 2015 - MARZO 2016 POR PRESCRIPCION (3005641.- AGUIRRE CORONADO CELIA AURORA U.A. DE C.))	-	8,970.69
3220-2016	RESULTADO DE EJERCICIOS ANTERIORES 2016	D01002	26/03/2018	S/C (CANCELACION PASIVOS RETENIDOS 2015 - JUNIO 2016 POR FALLECIMIENTO (201527.- LUCAS SOLIS ABERTANA U.A. DE C.))	-	40,733.56
3220-2016	RESULTADO DE EJERCICIOS ANTERIORES 2016	D01003	26/03/2018	S/C (CANCELACION PASIVOS PATRONALES 2015 - JUNIO 2017 POR FALLECIMIENTO (201527.- LUCAS SOLIS ABERTANA U.A. DE C.))	-	8,929.05
3220-2016	RESULTADO DE EJERCICIOS ANTERIORES 2016	D01007	26/03/2018	S/C (CANCELACION PASIVOS RETENIDOS 2015 - MARZO 2016 POR PRESCRIPCION (3016841.- MAYCOTTE PANSZA YOLANDA U.A. DE C.))	-	6,861.09
3220-2016	RESULTADO DE EJERCICIOS ANTERIORES 2016	D00980	27/03/2018	S/C (CANCELACION PASIVOS RETENIDOS AGOSTO 2015 - MARZO 2016 POR PRESCRIPCION (B-1225 ENRIQUEZ CABRERA MARÍA GUADALUPE U.A.A.N.))	-	6,688.56
3220-2016	RESULTADO DE EJERCICIOS ANTERIORES 2016	D00981	27/03/2018	S/C (CANCELACION PASIVOS PATRONALES AGOSTO 2015 - MARZO 2016 POR PRESCRIPCION (B-1225 ENRIQUEZ CABRERA MARÍA GUADALUPE U.A.A.N.))	-	743.16
3220-2016	RESULTADO DE EJERCICIOS ANTERIORES 2016	D00982	27/03/2018	S/C (CANCELACION PASIVOS RETENIDOS AGOSTO 2015 - MARZO 2016 POR PRESCRIPCION (B-0258 OYERVIDES FLORES MA. DEL SOCORRO U.A.A.A.N.))	-	22,001.25
3220-2016	RESULTADO DE EJERCICIOS ANTERIORES 2016	D00984	27/03/2018	S/C (CANCELACION PASIVOS PATRONALES AGOSTO 2015 - MARZO 2016 POR PRESCRIPCION (B-0258 OYERVIDES FLORES MA. DEL SOCORRO U.A.A.A.N.))	-	2,430.30
3220-2016	RESULTADO DE EJERCICIOS ANTERIORES 2016	D00985	27/03/2018	S/C (CANCELACION PASIVOS RETENIDOS AGOSTO 2015 - MARZO 2016 POR PRESCRIPCION (B-0641 RODRÍGUEZ GARCÍA CONSUELO U.A.A.A.N.))	-	5,467.56
3220-2016	RESULTADO DE EJERCICIOS ANTERIORES 2016	D00986	27/03/2018	S/C (CANCELACION PASIVOS PATRONALES AGOSTO 2015 - MARZO 2016 POR PRESCRIPCION (B-0641 RODRÍGUEZ GARCÍA CONSUELO U.A.A.A.N.))	-	593.25
3220-2016	RESULTADO DE EJERCICIOS ANTERIORES 2016	D00987	27/03/2018	S/C (CANCELACION PASIVOS RETENIDOS AGOSTO 2015 - MARZO 2016 POR PRESCRIPCION (B-1441 GONZÁLEZ LÓPEZ HORTENSIA U.A.A.A.N.))	-	20,622.18
3220-2016	RESULTADO DE EJERCICIOS ANTERIORES 2016	D00988	27/03/2018	S/C (CANCELACION PASIVOS PATRONALES AGOSTO 2015 - MARZO 2016 POR PRESCRIPCION (B-1441 GONZÁLEZ LÓPEZ LILIA HORTENSIA U.A.A.A.N.))	-	2,291.34
3220-2016	RESULTADO DE	D00989	27/03/2018	S/C (CANCELACION PASIVOS RETENIDOS AGOSTO 2015 - MARZO	-	8,746.77

Cuenta	Nombre Cuenta	Póliza	Fecha	Descripción	Debe	Haber
	EJERCICIOS ANTERIORES 2016			2016 POR PRESCRIPCIÓN (B-0736 SILLAS CAVAZOS DORA LETICIA U.A.A.A.N.)		
3220-2016	RESULTADO DE EJERCICIOS ANTERIORES 2016	D00991	27/03/2018	S/C (CANCELACION PASIVOS PATRONALES AGOSTO 2015 - MARZO 2016 POR PRESCRIPCIÓN (B-0736 SILLAS CAVAZOS DORA LETICIA U.A.A.A.N.))	-	971.85
3220-2016	RESULTADO DE EJERCICIOS ANTERIORES 2016	D00999	27/03/2018	S/C (CANC. PAGO RETENIDO POR PRESCRIPCIÓN DE SALDO P-1202 BARRIOS LÓPEZ ELVIA ELSA)	- 84,279.12	-
3220-2016	RESULTADO DE EJERCICIOS ANTERIORES 2016	D00999	27/03/2018	APORT. DIPETRE 2005 (CANC. PAGO RETENIDO POR PRESCRIPCIÓN DE SALDO P-1202 BARRIOS LÓPEZ ELVIA ELSA)	-	- 3,371.16
3220-2016	RESULTADO DE EJERCICIOS ANTERIORES 2016	D00999	27/03/2018	AHORRO PENSIONADO 2016 (CANC. PAGO RETENIDO POR PRESCRIPCIÓN DE SALDO P-1202 BARRIOS LÓPEZ ELVIA ELSA)	-	- 300.00
3220-2016	RESULTADO DE EJERCICIOS ANTERIORES 2016	D01001	27/03/2018	PENSIÓN, AGUINALDO Y GRATIF.2016 (CANC. PAGO RETENIDO POR MAYORÍA DE EDAD DE B-913 TORRES GRANADOS DULCE PATRICIA)	- 6,712.63	-
3220-2016	RESULTADO DE EJERCICIOS ANTERIORES 2016	D01008	27/03/2018	S/C (CANC. GTO DE NÓMINA CUOTAS PAT. (AGO 2015 A MZO 2016) POR CANC. PAGP RET. POR PRESCRIPCIÓN DE SALDO P-1202 BARRIOS LÓPEZ ELVIA ELSA NIV. BÁSICO)	-	11,167.11
3220-2016	RESULTADO DE EJERCICIOS ANTERIORES 2016	D01011	27/03/2018	PENSIÓN Y AGUIN 2016 (CANC. PAGO RETENIDO POR PRESCRIPCIÓN DE SALDO B-732 SÁNCHEZ HERNÁNDEZ ROSA LINDA (AGOSTO 2015 A MARZO 2016) NIV. BÁSICO)	-	4,974.48
3220-2016	RESULTADO DE EJERCICIOS ANTERIORES 2016	D01011	27/03/2018	APORT. DIPETRE 2016 (CANC. PAGO RETENIDO POR PRESCRIPCIÓN DE SALDO B-732 SÁNCHEZ HERNÁNDEZ ROSA LINDA (AGOSTO 2015 A MARZO 2016) NIV. BÁSICO)	198.96	-
3220-2016	RESULTADO DE EJERCICIOS ANTERIORES 2016	D01013	27/03/2018	PENSIÓN Y AGUINALDO 2016 (CANC. PAGO RETENIDO POR PRESCRIPCIÓN DE SALDO DE B-1326 HOLGUÍN RAMOS CONCEPCIÓN (AGOSTO 2015 A MARZO 2016) NIV. SERVICIO MÉDICO)	-	2,430.90
3220-2016	RESULTADO DE EJERCICIOS ANTERIORES 2016	D01013	27/03/2018	S/C (CANC. PAGO RETENIDO POR PRESCRIPCIÓN DE SALDO DE B-1326 HOLGUÍN RAMOS CONCEPCIÓN (AGOSTO 2015 A MARZO 2016) NIV. SERVICIO MÉDICO)	157.98	-
3220-2016	RESULTADO DE EJERCICIOS ANTERIORES 2016	D01014	27/03/2018	S/C (CANC. PAGO RETENIDO POR PRESCRIPCIÓN DE SALDO B-389 CÓRDOVA BOONE ELDA (AGOSTO 2015 A MARZO 2016) NIV. TECNOLÓGICO)	-	32,978.73
3220-2016	RESULTADO DE EJERCICIOS	D01014	27/03/2018	S/C (CANC. PAGO RETENIDO POR PRESCRIPCIÓN DE SALDO B-389 CÓRDOVA BOONE ELDA (AGOSTO	1,319.13	-

Cuenta	Nombre Cuenta	Póliza	Fecha	Descripción	Debe	Haber
	ANTERIORES 2016			2015 A MARZO 2016) NIV. TECNOLÓGICO)		
3220-2016	RESULTADO DE EJERCICIOS ANTERIORES 2016	D01015	27/03/2018	S/C (CANC. PAGO RETENIDO POR PRESCRIPCIÓN DE SALDO B-389 CÓRDOVA BOONE ELDA (AGOSTO 2015 A MARZO 2016) NIV. HOMOLOGADO)	-	21,198.72
3220-2016	RESULTADO DE EJERCICIOS ANTERIORES 2016	D01015	27/03/2018	S/C (CANC. PAGO RETENIDO POR PRESCRIPCIÓN DE SALDO B-389 CÓRDOVA BOONE ELDA (AGOSTO 2015 A MARZO 2016) NIV. HOMOLOGADO)	847.92	-
3220-2016	RESULTADO DE EJERCICIOS ANTERIORES 2016	D01016	27/03/2018	S/C (CANC. PAGO RETENIDO POR PRESCRIPCIÓN DE SALDO B-1048 CRUZ OLIVARES JOSÉ SANTOS (AGOSTO 2015 A MARZO 2016) NIV. BÁSICO)	-	9,830.70
3220-2016	RESULTADO DE EJERCICIOS ANTERIORES 2016	D01016	27/03/2018	S/C (CANC. PAGO RETENIDO POR PRESCRIPCIÓN DE SALDO B-1048 CRUZ OLIVARES JOSÉ SANTOS (AGOSTO 2015 A MARZO 2016) NIV. BÁSICO)	393.21	-
3220-2016	RESULTADO DE EJERCICIOS ANTERIORES 2016	D01017	27/03/2018	S/C (CANC. PAGO RETENIDO POR PRESCRIPCIÓN DE SALDO B-80009 MACÍAS JUAN ANTONIO (AGOSTO 2015 A MARZO 2016) NIV. SERVICIO MÉDICO)	199.20	-
3220-2016	RESULTADO DE EJERCICIOS ANTERIORES 2016	D01017	27/03/2018	S/C (CANC. PAGO RETENIDO POR PRESCRIPCIÓN DE SALDO B-80009 MACÍAS JUAN ANTONIO (AGOSTO 2015 A MARZO 2016) NIV. SERVICIO MÉDICO)	-	3,065.07
3220-2016	RESULTADO DE EJERCICIOS ANTERIORES 2016	D01019	27/03/2018	S/C (CANC. PAGO RETENIDO POR PRESCRIPCIÓN DE SALDO B-739 RPÍOS HUERTA NANCY VIRIDIANA (AGOSTO 2015 A MARZO 2016) NIV. BÁSICO)	-	4,856.16
3220-2016	RESULTADO DE EJERCICIOS ANTERIORES 2016	D01019	27/03/2018	S/C (CANC. PAGO RETENIDO POR PRESCRIPCIÓN DE SALDO B-739 RPÍOS HUERTA NANCY VIRIDIANA (AGOSTO 2015 A MARZO 2016) NIV. BÁSICO)	194.22	-
3220-2016	RESULTADO DE EJERCICIOS ANTERIORES 2016	D01021	27/03/2018	S/C (CANC. PAGO RETENIDO POR PRESCRIPCIÓN DE SALDO B-1473 ARRIAGA NÁÑEZ MA. DEL CARMEN (AGOSTO 2015 A MARZO 2016) NIV. BÁSICO)	-	5,916.24
3220-2016	RESULTADO DE EJERCICIOS ANTERIORES 2016	D01021	27/03/2018	S/C (CANC. PAGO RETENIDO POR PRESCRIPCIÓN DE SALDO B-1473 ARRIAGA NÁÑEZ MA. DEL CARMEN (AGOSTO 2015 A MARZO 2016) NIV. BÁSICO)	384.54	-
3220-2016	RESULTADO DE EJERCICIOS ANTERIORES 2016	D01022	27/03/2018	S/C (CANC. PAGO RETENIDO POR PRESCRIPCIÓN DE SALDO B-906 VEGA MARTÍNEZ RAÚL EVERARDO (AGOSTO 2015 A MARZO 2016) NIV. SERVICIO MÉDICO)	-	2,027.16
3220-2016	RESULTADO DE EJERCICIOS ANTERIORES 2016	D01022	27/03/2018	S/C (CANC. PAGO RETENIDO POR PRESCRIPCIÓN DE SALDO B-906 VEGA MARTÍNEZ RAÚL EVERARDO (AGOSTO 2015 A MARZO 2016) NIV. SERVICIO MÉDICO)	81.06	-
3220-2016	RESULTADO DE EJERCICIOS ANTERIORES 2016	D01023	27/03/2018	S/C (CANC. PAGO RETENIDO POR PRESCRIPCIÓN DE SALDO B-1641 ORTÍZ MATA JUAN HÉCTOR (AGOSTO 2015 A MARZO 2016) NIV. BÁSICO)	-	29,292.18

Cuenta	Nombre Cuenta	Póliza	Fecha	Descripción	Debe	Haber
3220-2016	RESULTADO DE EJERCICIOS ANTERIORES 2016	D01023	27/03/2018	S/C (CANC. PAGO RETENIDO POR PRESCRIPCIÓN DE SALDO B-1641 ORTÍZ MATA JUAN HÉCTOR (AGOSTO 2015 A MARZO 2016) NIV. BÁSICO)	1,903.98	-
3220-2016	RESULTADO DE EJERCICIOS ANTERIORES 2016	D01024	27/03/2018	S/C (CANC. PAGO RETENIDO POR PRESCRIPCIÓN DE SALDO B-1859 MIRELES CASTAÑEDA VIOLETA MARISOL (AGOSTO 2015 A MARZO 2016) NIV. BÁSICO)	-	9,421.02
3220-2016	RESULTADO DE EJERCICIOS ANTERIORES 2016	D01024	27/03/2018	S/C (CANC. PAGO RETENIDO POR PRESCRIPCIÓN DE SALDO B-1859 MIRELES CASTAÑEDA VIOLETA MARISOL (AGOSTO 2015 A MARZO 2016) NIV. BÁSICO)	612.30	-
Total 3220-2016					- 53,436.92	407,326.47
3220-2017	RESULTADO DE EJERCICIOS ANTERIORES 2017	D00294	05/01/2018	CI 29 CHAPA FUENTES ROLANDO VENTURA APORT. 7.75% 1A NOV A 2A DIC 2017 (DIPETRE) (CI 29 CHAPA FUENTES ROLANDO VENTURA APORT. 7.75% 1A NOV A 2A DIC 2017 (DIPETRE))	-	2,348
3220-2017	RESULTADO DE EJERCICIOS ANTERIORES 2017	D00296	05/01/2018	CI 29 CHAPA FUENTES ROLANDO VENTURA APORT. 6.5% 1A NOV A 2A DIC 2017 (DIPETRE) (CI 29 CHAPA FUENTES ROLANDO VENTURA APORT. 6.5% 1A NOV A 2A DIC 2017 (DIPETRE))	-	8
3220-2017	RESULTADO DE EJERCICIOS ANTERIORES 2017	D00298	05/01/2018	CI 29 CHAPA FUENTES ROLANDO VENTURA APORT. 65.75% 1A NOV A 2A DIC 2017 (DIPETRE) (CI 29 CHAPA FUENTES ROLANDO VENTURA APORT. 65.75% 1A NOV A 2A DIC 2017 (DIPETRE))	-	20,006
3220-2017	RESULTADO DE EJERCICIOS ANTERIORES 2017	D00356	12/01/2018	S/C (CANCELACION PROPORCIONAL MES AGOSTO 2017 POR FALLECIMIENTO (201556.- CECILIA IVONNE NALDA NAJERA))	-	1,304
3220-2017	RESULTADO DE EJERCICIOS ANTERIORES 2017	D00369	12/01/2018	S/C (CANCELACION PROPORCIONAL MES MAYO 2017 POR FALLECIMIENTO (101591.- CONTRERAS GARCÍA ANTONIO))	-	16,854
3220-2017	RESULTADO DE EJERCICIOS ANTERIORES 2017	D00088	29/01/2018	CUMPLIMIENTO DE LAUDO A NOMBRE DE MARIA FELIX PEREZ CANIZALES (CUMPLIMIENTO DE LAUDO A NOMBRE DE MARIA FELIX PEREZ CANIZALES)	8,976	-
3220-2017	RESULTADO DE EJERCICIOS ANTERIORES 2017	D00274	31/01/2018	FG 19 ORTEGA DE LA ROSA LUIS ANTONIO CANCELACIÓN DE REGISTRO DEL 6.5% PA Y QN (FG 19 ORTEGA DE LA ROSA LUIS ANTONIO CANCELACIÓN DE REGISTRO DEL 6.5% PA Y QN)	24	-
3220-2017	RESULTADO DE EJERCICIOS ANTERIORES 2017	D00280	31/01/2018	FG 55 SIFUENTES GARZA WILLIAM APORT. 7.75% 1A ENE A 2A NOV 2017 (FG 55 SIFUENTES GARZA WILLIAM APORT. 1A ENE A 2A NOV 2017)	-	6,707
3220-2017	RESULTADO DE EJERCICIOS ANTERIORES 2017	D00280	31/01/2018	FG 55 SIFUENTES GARZA WILLIAM APORT. 6.5% (PA Y QN) 1A ENE A 2A NOV 2017 (FG 55 SIFUENTES GARZA WILLIAM APORT. 1A ENE A 2A NOV 2017)	-	85
3220-2017	RESULTADO DE	D00280	31/01/2018	FG 55 SIFUENTES GARZA WILLIAM APORT. 65.75% 1A ENE A 2A NOV	-	57,762

Cuenta	Nombre Cuenta	Póliza	Fecha	Descripción	Debe	Haber
	EJERCICIOS ANTERIORES 2017			2017 (FG 55 SIFUENTES GARZA WILLIAM APORT. 1A ENE A 2A NOV 2017)		
3220-2017	RESULTADO DE EJERCICIOS ANTERIORES 2017	D00281	31/01/2018	CI 59 PONCE GRIMALDO JOSÉ LUIS APORT. 13% 2A NOV Y 1A DIC 2017 (CI 59 PONCE GRIMALDO JOSÉ LUIS APORT. 2A NOV Y 1A DIC 2017)	-	3,628
3220-2017	RESULTADO DE EJERCICIOS ANTERIORES 2017	D00281	31/01/2018	CI 59 PONCE GRIMALDO JOSÉ LUIS APORT. 43.75% 2A NOV Y 1A DIC 2017 (CI 59 PONCE GRIMALDO JOSÉ LUIS APORT. 2A NOV Y 1A DIC 2017)	-	9,690
3220-2017	RESULTADO DE EJERCICIOS ANTERIORES 2017	D00300	31/01/2018	S/C (CANC. GTO DE NÓMINA (14 DÍAS OCT 2017) FALLEC. DE J-1192 FLORES BERMAN JUANA NIV. BÁSICO F.FALLEC. 16-OCT-17)	-	4,480
3220-2017	RESULTADO DE EJERCICIOS ANTERIORES 2017	D00301	31/01/2018	S/C (CANC. GTO DE NÓMINA (MES NOV 2017) FALLEC. DE J-1192 FLORES BERMAN JUANA NIV. BÁSICO F.FALLEC. 16-OCT-17)	-	9,775
3220-2017	RESULTADO DE EJERCICIOS ANTERIORES 2017	D00386	31/01/2018	S/C (CANC. GTO DE NÓMINA (MES SEPT 2017) POR FALLEC. DE P-1556NALDA NÁJERA CECILIA IVONNE NIV. UAC F.FALLEC. 27 AGO 2017)	-	13,038
3220-2017	RESULTADO DE EJERCICIOS ANTERIORES 2017	D00388	31/01/2018	S/C (CANC. GTO DE NÓMINA (MES OCT 2017) POR FALLEC. DE P-1556NALDA NÁJERA CECILIA IVONNE NIV. UAC F.FALLEC. 27 AGO 2017)	-	13,038
3220-2017	RESULTADO DE EJERCICIOS ANTERIORES 2017	D00389	31/01/2018	S/C (CANC. GTO DE NÓMINA (MES NOV 2017) POR FALLEC. DE P-1556NALDA NÁJERA CECILIA IVONNE NIV. UAC F.FALLEC. 27 AGO 2017)	-	13,038
3220-2017	RESULTADO DE EJERCICIOS ANTERIORES 2017	D00390	31/01/2018	S/C (CANC. GTO DE NÓMINA (PROPORC. AGUINALDO 2017) POR FALLEC. DE P-1556NALDA NÁJERA CECILIA IVONNE NIV. UAC F.FALLEC. 27 AGO 2017)	-	5,940
3220-2017	RESULTADO DE EJERCICIOS ANTERIORES 2017	D00391	31/01/2018	S/C (CANC. GTO DE NÓMINA (MES DIC 2017) POR FALLEC. DE P-1556NALDA NÁJERA CECILIA IVONNE NIV. UAC F.FALLEC. 27 AGO 2017)	-	13,038
3220-2017	RESULTADO DE EJERCICIOS ANTERIORES 2017	D00396	31/01/2018	S/C (CANC. GTO DE NÓMINA CUOTAS PAT. SEP A DIC 2017 POR FALLEC. DE P-1556NALDA NÁJERA CECILIA IVONNE NIV. UAC F.FALLEC. 27 AGO 2017)	-	6,910
3220-2017	RESULTADO DE EJERCICIOS ANTERIORES 2017	D00399	31/01/2018	INTERESES COBRADOS FONDO GLOBAL EJERCICIO 2017 (INTERESES COBRADOS FONDO GLOBAL EJERCICIO 2017)	-	1,061,268
3220-2017	RESULTADO DE EJERCICIOS ANTERIORES 2017	D00400	31/01/2018	S/C (CANC. GTO DE NÓMINA (MES AGO 2017) POR FALLEC. DE J-1591 CONTRERAS GARCÍA ANTONIO NIV. UAAAN F.FALLEC. 24 MAYO 2017)	-	7,682
3220-2017	RESULTADO DE EJERCICIOS	D00401	31/01/2018	S/C (CANC. GTO DE NÓMINA (MES DIC 2017) POR FALLEC. DE J-3052 BAUTISTA GARAY J. JESÚS NIV. BÁSICO F.FALLEC. 19 OCT 2017)	-	5,351

Cuenta	Nombre Cuenta	Póliza	Fecha	Descripción	Debe	Haber
	ANTERIORES 2017					
3220-2017	RESULTADO DE EJERCICIOS ANTERIORES 2017	D00403	31/01/2018	S/C (CANC. GTO DE NÓMINA (MES NOV 2017) FALLEC. DE J-3052 BAUTISTA GARAY J. JESÚS NIV. BÁSICO F.FALLEC. 19-OCT-17)	-	5,451
3220-2017	RESULTADO DE EJERCICIOS ANTERIORES 2017	D00405	31/01/2018	S/C (CANC. GTO DE NÓMINA (PROPORC. AGUINALDO 2017) POR FALLEC. DE J-3052 BAUTISTA GARAY J. JESÚS NIV. BÁSICO F.FALLEC. 19 OCT. 2017)	-	14,048
3220-2017	RESULTADO DE EJERCICIOS ANTERIORES 2017	D00406	31/01/2018	S/C (CANC. GTO DE NÓMINA (MES DIC 2017) POR FALLEC. DE J-3052 BAUTISTA GARYAY J. JESÚS NIV. BÁSICO F.FALLEC. 19 OCT 2017)	-	5,451
3220-2017	RESULTADO DE EJERCICIOS ANTERIORES 2017	D00458	13/02/2018	S/C (CANC. GTO DE NÓMINA CUOTAS PAT. (14 DÍAS OCT 2017) FALLEC. DE J-1192 FLORES BERMAN JUANA NIV. BÁSICO F.FALLEC. 16 OCT 17)	-567.99	0.00
3220-2017	RESULTADO DE EJERCICIOS ANTERIORES 2017	D00459	13/02/2018	S/C (CANC. GTO DE NÓMINA CUOTAS PAT. (MES NOV 2017) FALLEC. DE J-1192 FLORES BERMAN JUANA NIV. BÁSICO F.FALLEC. 16-OCT-17)	-1,408.49	0.00
3220-2017	RESULTADO DE EJERCICIOS ANTERIORES 2017	D00474	15/02/2018	S/C (CANC. GTO DE NÓMINA PROV. AGUIN. DIFERENCIA (2017) DE J-1098 DÍAZ ESQUIVEL XÓCHITL NIV. BÁSICO F.FALLEC. 11 JULIO 2017)	-2,375.08	0.00
3220-2017	RESULTADO DE EJERCICIOS ANTERIORES 2017	D00475	15/02/2018	S/C (CANC. GTO DE NÓMINA (19 DÍAS JUL 2017) DE J-1098 DÍAZ ESQUIVEL XÓCHITL NIV. BÁSICO F.FALLEC. 11 JULIO 2017)	0.00	5,226.00
3220-2017	RESULTADO DE EJERCICIOS ANTERIORES 2017	D00476	15/02/2018	S/C (CANC. GTO DE NÓMINA CUOTAS PAT. (19 DÍAS JUL 2017) DE J-1098 DÍAZ ESQUIVEL XÓCHITL NIV. BÁSICO F.FALLEC. 11 JULIO 2017)	-1,710.97	0.00
3220-2017	RESULTADO DE EJERCICIOS ANTERIORES 2017	D00477	15/02/2018	S/C (CANC. GTO DE NÓMINA (MES AGOSTO 2017) DE J-1098 DÍAZ ESQUIVEL XÓCHITL NIV. BÁSICO F.FALLEC. 11 JULIO 2017)	0.00	8,251.60
3220-2017	RESULTADO DE EJERCICIOS ANTERIORES 2017	D00478	15/02/2018	S/C (CANC. GTO DE NÓMINA CUOTAS PAT (MES AGOSTO 2017) DE J-1098 DÍAZ ESQUIVEL XÓCHITL NIV. BÁSICO F.FALLEC. 11 JULIO 2017)	-2,701.53	0.00
3220-2017	RESULTADO DE EJERCICIOS ANTERIORES 2017	D00526	19/02/2018	S/C (CANC. GTO DE NÓMINA CUOTAS PAT (6 DÍAS MAYO, JUN, JUL, Y AGO. 2017) DE J-1591 CONTRERAS GARCÍA ANTONIO NIV. UAAAN F.FALLEC. 24 MAYO 2017)	-6,200.99	0.00
3220-2017	RESULTADO DE EJERCICIOS ANTERIORES 2017	D00532	19/02/2018	S/C (COMPLEMENTO PÓL. D00396 CANC. GTO DE NÓMINA CUOTAS PAT. SEP A DIC 2017 POR FALLEC. DE P-1556NALDA NÁJERA CECILIA IVONNE NIV. UAC F.FALLEC. 27 AGO 2017)	-172.75	0.00
3220-2017	RESULTADO DE EJERCICIOS	D00534	20/02/2018	S/C (CANC. GTO DE NÓMINA (MES AGO 2017) DE P-2480 GARCÍA CAMPOS AÍDA NIV. SERV. MÉD. F.FALLEC. 18 JULIO 2017)	0.00	4,214.96

Cuenta	Nombre Cuenta	Póliza	Fecha	Descripción	Debe	Haber
	ANTERIORES 2017					
3220-2017	RESULTADO DE EJERCICIOS ANTERIORES 2017	D00547	20/02/2018	S/C (CANC. GTO DE NÓMINA CUOTAS PAT. Y PROV. AGUIN. (MES AGO 2017) DE P-2480 GARCÍA CAMPOS AÍDA NIV. SERV. MÉD. F.FALLEC. 18 JULIO 2017)	-1,471.34	0.00
3220-2017	RESULTADO DE EJERCICIOS ANTERIORES 2017	D00553	21/02/2018	S/C (CANC. GTO DE NÓMINA (AGUINALDO Y AHORRO PROPORC. 2017) FALLEC. DE J-1192 FLORES BERMAN JUANA NIV. BÁSICO F.FALLEC. 16-OCT-17)	0.00	4,670.67
3220-2017	RESULTADO DE EJERCICIOS ANTERIORES 2017	D00554	21/02/2018	S/C (CANC. GTO DE NÓMINA (MES DIC 2017) FALLEC. DE J-1192 FLORES BERMAN JUANA NIV. BÁSICO F.FALLEC. 16-OCT-17)	0.00	9,719.63
3220-2017	RESULTADO DE EJERCICIOS ANTERIORES 2017	D00556	21/02/2018	S/C (CANC. GTO DE NÓMINA CUOTAS PAT. (MES DIC 2017) FALLEC. DE J-1192 FLORES BERMAN JUANA NIV. BÁSICO F.FALLEC. 16-OCT-17)	-1,240.33	0.00
3220-2017	RESULTADO DE EJERCICIOS ANTERIORES 2017	D00596	22/02/2018	CANC. P/D00406 (PARA DAR VUELTA A PÓLIZA D00406 DEL 31 DE ENE 2018 POR DUPLICIDAD DE REGISTROS)	0.00	-5,450.87
3220-2017	RESULTADO DE EJERCICIOS ANTERIORES 2017	D00597	22/02/2018	S/C (CANC. GTO DE NÓMINA (MES NOV 2017) POR FALLEC. DE J-3052 BAUTISTA GARAY J. JESÚS NIV. BÁSICO F.FALLEC. 19 OCT 2017)	-722.28	0.00
3220-2017	RESULTADO DE EJERCICIOS ANTERIORES 2017	D00598	22/02/2018	S/C (CANC. GTO DE NÓMINA CUOTAS PAT. Y PROV AGUIN. (MES DIC 2017) POR FALLEC. DE J- 3052 BAUTISTA GARAY J. JESÚS NIV. BÁSICO F.FALLEC. 19 OCT 2017)	-722.28	0.00
3220-2017	RESULTADO DE EJERCICIOS ANTERIORES 2017	D00599	23/02/2018	S/C (CANC. GTO DE NÓMINA (22 DÍAS SEPT 2017) POR FALLEC. DE J-2269 HEREDIA GARCÍA MARGARITA ISABEL NIV. TECNOLÓGICO F.FALLEC. 08 DEPT 2017)	-10,012.45	0.00
3220-2017	RESULTADO DE EJERCICIOS ANTERIORES 2017	D00602	23/02/2018	S/C (CANC. GTO DE NÓMINA (MES OCT 2017) POR FALLEC. DE J-2269 HEREDIA GARCÍA MARGARITA ISABEL NIV. TECNOLÓGICO F.FALLEC. 08 DEPT 2017)	-13,689.71	0.00
3220-2017	RESULTADO DE EJERCICIOS ANTERIORES 2017	D00603	23/02/2018	S/C (CANC. GTO DE NÓMINA (MES NOV 2017) POR FALLEC. DE J-2269 HEREDIA GARCÍA MARGARITA ISABEL NIV. TECNOLÓGICO F.FALLEC. 08 DEPT 2017)	-13,689.71	0.00
3220-2017	RESULTADO DE EJERCICIOS ANTERIORES 2017	D00604	23/02/2018	S/C (CANC. GTO DE NÓMINA (MES DIC 2017) POR FALLEC. DE J-2269 HEREDIA GARCÍA MARGARITA ISABEL NIV. TECNOLÓGICO F.FALLEC. 08 DEPT 2017)	-13,689.71	0.00
3220-2017	RESULTADO DE EJERCICIOS ANTERIORES 2017	D00605	23/02/2018	S/C (CANC. GTO DE NÓMINA CUOTAS PAT. Y PROV. AGUIN. (22 DÍAS SEPT Y MESES OCT A DIC 2017) POR FALLEC. DE J-2269 HEREDIA GARCÍA MARGARITA ISABEL NIV. TECNOLÓGICO F.FALLEC. 08 DEPT 2017)	-7,690.84	0.00

Cuenta	Nombre Cuenta	Póliza	Fecha	Descripción	Debe	Haber
3220-2017	RESULTADO DE EJERCICIOS ANTERIORES 2017	D00607	23/02/2018	S/C (CREACIÓN DE LA CTA POR COB. POR RECUP. POR FALLECIM. DE B-1283 RODRÍGUEZ PÉREZ HÉCTOR NIV. BÁSICO FALLEC. 10 DIC 2017)	0.00	3,890.17
3220-2017	RESULTADO DE EJERCICIOS ANTERIORES 2017	D00637	23/02/2018	S/C (CANC. PAGO RETENIDO PROPORCIONAL AGUIN Y AHORRO 2017 POR FALLEC. DE J-2269 HEREDIA GARCÍA MARGARITA ISABEL NIV. TECNOLÓGICO F.FALLEC. 08 DEPT 2017)	0.00	8,354.37
3220-2017	RESULTADO DE EJERCICIOS ANTERIORES 2017	D00625	26/02/2018	S/C (CANC. GTO DE NÓMINA (MES DIC 2017) POR FALLEC. DE P-80004 MENCHACA ESQUIVEL HUMBERTO NIV. BÁSICO F.FALLEC. 11 NOV 2017)	-2,239.46	0.00
3220-2017	RESULTADO DE EJERCICIOS ANTERIORES 2017	D00626	26/02/2018	S/C (CREACIÓN DE LA CTA POR COB.)	0.00	0.00
3220-2017	RESULTADO DE EJERCICIOS ANTERIORES 2017	D00626	26/02/2018	S/C (CREACIÓN DE LA CTA POR COB.)	0.00	0.00
3220-2017	RESULTADO DE EJERCICIOS ANTERIORES 2017	D00627	26/02/2018	S/C (CANC. GTO DE NÓMINA)	0.00	0.00
3220-2017	RESULTADO DE EJERCICIOS ANTERIORES 2017	D00627	26/02/2018	S/C (CANC. GTO DE NÓMINA)	0.00	0.00
3220-2017	RESULTADO DE EJERCICIOS ANTERIORES 2017	D00628	26/02/2018	S/C (CANC. GTO DE NÓMINA (MES DIC 2017) POR FALLEC. DE P-80015 MARTÍNEZ RAMOS MA. DE LOS ÁNGELES NIV. SERV- MÉD. F.FALLEC. 07 OCT 2017)	-2,194.52	0.00
3220-2017	RESULTADO DE EJERCICIOS ANTERIORES 2017	D00629	26/02/2018	S/C (CANC. GTO DE NÓMINA CUOTAS PAT. (MES DIC 2017) POR FALLEC. DE P-80015 MARTÍNEZ RAMOS MA. DE LOS ÁNGELES NIV. SERV- MÉD. F.FALLEC. 07 OCT 2017)	-304.06	0.00
3220-2017	RESULTADO DE EJERCICIOS ANTERIORES 2017	D00630	26/02/2018	S/C (CANC. GTO DE NÓMINA CUOTAS PAT. (MES DIC 2017) POR FALLEC. DE P-80004 MENCHACA ESQUIVEL HUMBERTO NIV. BÁSICO F.FALLEC. 11 NOV 2017)	-310.02	0.00
3220-2017	RESULTADO DE EJERCICIOS ANTERIORES 2017	D00678	28/02/2018	FG 38 MARCO ANTONIO GAONA SALAZAR APORT. FG 7.75% 1A ENE A 1A MAR 2017 (FG 38 MARCO ANTONIO GAONA SALAZAR APORT. 1A ENE A 1A MAR 2017)	0.00	3,028.17
3220-2017	RESULTADO DE EJERCICIOS ANTERIORES 2017	D00678	28/02/2018	FG 38 MARCO ANTONIO GAONA SALAZAR APORT. FG 6.5% (PA Y QN) 1A ENE A 1A MAR 2017 (FG 38 MARCO ANTONIO GAONA SALAZAR APORT. 1A ENE A 1A MAR 2017)	0.00	40.56
3220-2017	RESULTADO DE EJERCICIOS ANTERIORES 2017	D00678	28/02/2018	FG 38 MARCO ANTONIO GAONA SALAZAR APORT. FG 65.75% 1A ENE A 1A MAR 2017 (FG 38 MARCO ANTONIO GAONA SALAZAR APORT. 1A ENE A 1A MAR 2017)	0.00	26,100.86

Cuenta	Nombre Cuenta	Póliza	Fecha	Descripción	Debe	Haber
3220-2017	RESULTADO DE EJERCICIOS ANTERIORES 2017	D00772	28/02/2018	FG 54 OVALLE GARCÍA ARIEL RECLASIFICACIÓN DE APORT. 6.5% PA Y QN DE ENE A JUN 2017 (FG 54 OVALLE GARCÍA ARIEL COMPL. APORT. ENE A JUN 2017)	7,562.85	0.00
3220-2017	RESULTADO DE EJERCICIOS ANTERIORES 2017	D00772	28/02/2018	FG 54 OVALLE GARCÍA ARIEL COMPL. APORT. 7.75% ENE A JUN 2017 (FG 54 OVALLE GARCÍA ARIEL COMPL. APORT. ENE A JUN 2017)	0.00	215.55
3220-2017	RESULTADO DE EJERCICIOS ANTERIORES 2017	D00772	28/02/2018	FG 54 OVALLE GARCÍA ARIEL COMPL. APORT. 65.75% ENE A JUN 2017 (FG 54 OVALLE GARCÍA ARIEL COMPL. APORT. ENE A JUN 2017)	0.00	1,828.61
3220-2017	RESULTADO DE EJERCICIOS ANTERIORES 2017	D00774	28/02/2018	FG 50 CEPEDA SALAS MA. MAGDALENA APORT. 7.75% 2A NOV Y 1A DIC 2017 (FG 50 CEPEDA SALAS MA. MAGDALENA APORT. 2A NOV Y 1A DIC 2017)	0.00	900.69
3220-2017	RESULTADO DE EJERCICIOS ANTERIORES 2017	D00774	28/02/2018	FG 50 CEPEDA SALAS MA. MAGDALENA APORT. 6.5% (PA Y QN) 2A NOV Y 1A DIC 2017 (FG 50 CEPEDA SALAS MA. MAGDALENA APORT. 2A NOV Y 1A DIC 2017)	0.00	12.06
3220-2017	RESULTADO DE EJERCICIOS ANTERIORES 2017	D00774	28/02/2018	FG 50 CEPEDA SALAS MA. MAGDALENA APORT. 65.75% 2A NOV Y 1A DIC 2017 (FG 50 CEPEDA SALAS MA. MAGDALENA APORT. 2A NOV Y 1A DIC 2017)	0.00	7,763.33
3220-2017	RESULTADO DE EJERCICIOS ANTERIORES 2017	D00792	28/02/2018	FG 33 ROBERTO GARCIA HDZ RECLASIFICACIÓN APORT. 7.75% DIFERENCIA A FAVOR (FG 33 ROBERTO GARCIA HERNANDEZ RECLASIFICACIÓN DE APORT. RECIBIDAS EN 2017)	128.98	0.00
3220-2017	RESULTADO DE EJERCICIOS ANTERIORES 2017	D00792	28/02/2018	FG 33 ROBERTO GARCIA HDZ RECLASIFICACIÓN APORT. 6.5% (PA Y QN) DIFERENCIA A FAVOR (FG 33 ROBERTO GARCIA HERNANDEZ RECLASIFICACIÓN DE APORT. RECIBIDAS EN 2017)	4.95	0.00
3220-2017	RESULTADO DE EJERCICIOS ANTERIORES 2017	D00792	28/02/2018	FG 33 ROBERTO GARCIA HDZ RECLASIFICACIÓN APORT. 65.75% DIFERENCIA A FAVOR (FG 33 ROBERTO GARCIA HERNANDEZ RECLASIFICACIÓN DE APORT. RECIBIDAS EN 2017)	1,144.22	0.00
3220-2017	RESULTADO DE EJERCICIOS ANTERIORES 2017	D00793	28/02/2018	FG 30 CEPEDA GARZA RAÚL H. RECLASIFICACIÓN DE APORT. 7.75% DIFERENCIA A FAVOR (FG 30 CEPEDA GARZA RAÚL HUMBERTO RECLASIFICACIÓN DE APORT. RECIBIDAS EN 2017)	231.45	0.00
3220-2017	RESULTADO DE EJERCICIOS ANTERIORES 2017	D00793	28/02/2018	FG 30 CEPEDA GARZA RAÚL H. RECLASIFICACIÓN DE APORT. 6.5% (PA Y QN) DIFERENCIA A FAVOR (FG 30 CEPEDA GARZA RAÚL HUMBERTO RECLASIFICACIÓN DE APORT. RECIBIDAS EN 2017)	8.05	0.00
3220-2017	RESULTADO DE EJERCICIOS ANTERIORES 2017	D00793	28/02/2018	FG 30 CEPEDA GARZA RAÚL H. RECLASIFICACIÓN DE APORT. 65.75% DIFERENCIA A FAVOR (FG 30 CEPEDA GARZA RAÚL HUMBERTO RECLASIFICACIÓN DE APORT. RECIBIDAS EN 2017)	2,044.82	0.00

Cuenta	Nombre Cuenta	Póliza	Fecha	Descripción	Debe	Haber
3220-2017	RESULTADO DE EJERCICIOS ANTERIORES 2017	D00794	28/02/2018	RECLASIFICACION APORTACIONES RECIBIDAS 2017 CHAPA FUENTES ROLANDO (RECLASIFICACION APORTACIONES RECIBIDAS 2017)	2,229.05	0.00
3220-2017	RESULTADO DE EJERCICIOS ANTERIORES 2017	D00794	28/02/2018	RECLASIFICACION APORTACIONES RECIBIDAS 2017 SIFUENTES GARZA WILLIAM (RECLASIFICACION APORTACIONES RECIBIDAS 2017)	66,641.00	0.00
3220-2017	RESULTADO DE EJERCICIOS ANTERIORES 2017	D00795	28/02/2018	FG 04 AVILA TORRES FRANCISCO APORT. 7.75% 2A NOV Y 1A DIC 2017 (FG 04 AVILA TORRES FRANCISCO APORT. 2A NOV Y 1A DIC 2017)	0.00	1,987.69
3220-2017	RESULTADO DE EJERCICIOS ANTERIORES 2017	D00795	28/02/2018	FG 04 AVILA TORRES FRANCISCO APORT. 6.5% (PA Y QN) 2A NOV Y 1A DIC 2017 (FG 04 AVILA TORRES FRANCISCO APORT. 2A NOV Y 1A DIC 2017)	0.00	15.77
3220-2017	RESULTADO DE EJERCICIOS ANTERIORES 2017	D00795	28/02/2018	FG 04 AVILA TORRES FRANCISCO APORT. 65.75% 2A NOV Y 1A DIC 2017 (FG 04 AVILA TORRES FRANCISCO APORT. 2A NOV Y 1A DIC 2017)	0.00	17,022.75
3220-2017	RESULTADO DE EJERCICIOS ANTERIORES 2017	I00656	28/02/2018	REGISTRO DE DÉFICIT POR CORRECCIÓN EN LA DETERMINACIÓN CORRESPONDIENTE AL EJERCICIO 2017	0.00	33,620,278.38
3220-2017	RESULTADO DE EJERCICIOS ANTERIORES 2017	D00816	09/03/2018	S/C (CANC. GTO DE NÓMINA (21 DÍAS NOV 2017) POR FALLEC. DE J-2594 DÍAZ DE LA ROSA MARÍA DEL CARMEN NIV. DIPETRE F.FALLEC. 09 NOV 2017)	- 7,186.77	-
3220-2017	RESULTADO DE EJERCICIOS ANTERIORES 2017	D00818	09/03/2018	S/C (CANC. GTO DE NÓMINA (AGUIN. Y AHORRO PROPORC. 2017) POR FALLEC. DE J-2594 DÍAZ DE LA ROSA MARÍA DEL CARMEN NIV. DIPETRE F.FALLEC. 09 NOV 2017)	-	4,968.74
3220-2017	RESULTADO DE EJERCICIOS ANTERIORES 2017	D00819	09/03/2018	S/C (CANC. GTO DE NÓMINA (MES DIC 2017) POR FALLEC. DE J-2594 DÍAZ DE LA ROSA MARÍA DEL CARMEN NIV. DIPETRE F.FALLEC. 09 NOV 2017)	- 10,266.81	-
3220-2017	RESULTADO DE EJERCICIOS ANTERIORES 2017	D00836	12/03/2018	S/C (CREACIÓN DE LA CTA POR COB. POR RECUP. POR FALLECIM. DE P-2451 LÓPEZ TREVIÑO HILDA JOSEFINA NIV. BÁSICO FALLEC. 08 ENE 2017)	-	9,334.07
3220-2017	RESULTADO DE EJERCICIOS ANTERIORES 2017	D00838	12/03/2018	S/C (CANC. GTO DE NÓMINA (MESES MZO A OCT 2017) POR FALLEC. DE P-2451 LÓPEZ TREVIÑO HILDA JOSEFINA NIV. BÁSICO F.FALLEC. 08 ENE 2017)	- 53,342.94	-
3220-2017	RESULTADO DE EJERCICIOS ANTERIORES 2017	D01025	13/03/2018	S/C (CREACIÓN DEL PASIVO DE LA GRATIFICACIÓN F.A. DEL EJERCICIO 2017 PAGADA EN MARZO 2018 NÓMINA JPB)	126,369.47	-
3220-2017	RESULTADO DE EJERCICIOS ANTERIORES 2017	D01211	22/03/2018	APORTACIÓN Y PAGO 2A DIC 2017 C.I APCI PONCE GRIMALDO JOSE LUIS POGL630914 13% (APORTACIÓN Y PAGO 2A DIC 2017 C.I APCI PONCE GRIMALDO JOSE LUIS POGL630914)	-	1,813.97

Cuenta	Nombre Cuenta	Póliza	Fecha	Descripción	Debe	Haber
3220-2017	RESULTADO DE EJERCICIOS ANTERIORES 2017	D01211	22/03/2018	APORTACIÓN Y PAGO 2A DIC 2017 C.I APCI PONCE GRIMALDO JOSE LUIS POGL630914 43.75% (APORTACIÓN Y PAGO 2A DIC 2017 C.I APCI PONCE GRIMALDO JOSE LUIS POGL630914)	-	4,845.00
3220-2017	RESULTADO DE EJERCICIOS ANTERIORES 2017	D00971	26/03/2018	S/C (CANCELACION PASIVOS RETENIDOS 2017 POR FALLECIMIENTO (202573.- COVARRUBIAS AVILA RAUL MARIO))	-	36,904.98
3220-2017	RESULTADO DE EJERCICIOS ANTERIORES 2017	D00973	26/03/2018	S/C (CANCELACION PASIVO PATRONAL 2017 POR FALLECIMIENTO (202573.- COVARRUBIAS AVILA RAUL MARIO))	-	5,662.99
3220-2017	RESULTADO DE EJERCICIOS ANTERIORES 2017	D00998	26/03/2018	S/C (CANCELACION PASIVOS RETENIDOS 2017 (105715.- OCHOA GALINDO JESUS JUAN))	-	93,245.01
3220-2017	RESULTADO DE EJERCICIOS ANTERIORES 2017	D01000	26/03/2018	S/C (CANCELACION PASIVO PATRONAL 2017 (105715.- OCHOA GALINDO JESUS JUAN))	-	22,715.59
3220-2017	RESULTADO DE EJERCICIOS ANTERIORES 2017	D01002	26/03/2018	S/C (CANCELACION PASIVOS RETENIDOS 2015 - JUNIO 2016 POR FALLECIMIENTO (201527.- LUCAS SOLIS ABERTANA U.A. DE C.))	-	18,372.18
3220-2017	RESULTADO DE EJERCICIOS ANTERIORES 2017	D01003	26/03/2018	S/C (CANCELACION PASIVOS PATRONALES 2015 - JUNIO 2017 POR FALLECIMIENTO (201527.- LUCAS SOLIS ABERTANA U.A. DE C.))	-	4,475.94
3220-2017	RESULTADO DE EJERCICIOS ANTERIORES 2017	D00992	27/03/2018	S/C (CANCELACION PASIVOS RETENIDOS JULIO 2017 POR FALLECIMIENTO (P-3266 PAZ GONGORA ARTURO F.F. 24 JUN. 2017))	-	19,232.65
3220-2017	RESULTADO DE EJERCICIOS ANTERIORES 2017	D00995	27/03/2018	S/C (CANCELACION PASIVO PATRONAL JULIO 2017 POR FALLECIMIENTO (P-3266 PAZ GONGORA ARTURO F.F. 24 JUN. 2017))	-	4,685.29
3220-2017	RESULTADO DE EJERCICIOS ANTERIORES 2017	D01001	27/03/2018	PENSIÓN, AGUINALDO Y GRATIF.2017 (CANC. PAGO RETENIDO POR MAYORÍA DE EDAD DE B-913 TORRES GRANADOS DULCE PATRICIA)	- 12,097.45	-
3220-2017	RESULTADO DE EJERCICIOS ANTERIORES 2017	D01001	27/03/2018	DIFERENCIA CANCELADA DE MÁS EN PÓLIZA D03313 21 JUL 2017 (CANC. PAGO RETENIDO POR MAYORÍA DE EDAD DE B-913 TORRES GRANADOS DULCE PATRICIA)	-	2,568.58
3220-2017	RESULTADO DE EJERCICIOS ANTERIORES 2017	I00793	30/03/2018	S/C (RECUPERACIÓN POR FALLECIM. DE B-1409 MARTÍNEZ NEGRETE CLAUDIA LORENA FALLECIÓ 16 OCT 2017)	- 13,302.04	-
Total 3220-2017					36,054	35,238,659
Total general					\$ 955,169	\$ 37,657,195

Solvencia

En el período de enero a marzo de 2018, la DIPETRE, tuvo un ahorro de \$ 1,974,028 que acumulado a los resultados de ejercicios anteriores, indican que la entidad tiene problemas de solvencia por desahorro de operaciones recurrente, y requiere de la recaudación de aportaciones extraordinarias para cubrir el pago de nómina de pensionados y jubilados, así como las obligaciones de seguridad social que de dicha nómina derivan, tal como se observa a continuación:

Cuotas y aportaciones de seguridad social En el período de 1º de enero al 31 de marzo (antes del registro de aportaciones del artículo 51)	\$ 305,670,724
Nómina del período del 1 de enero al 31 de marzo de 2018, incluyendo provisión para aguinaldo	549,389,836
Déficit del trimestre de enero a marzo (Antes de aportaciones Art. 51)	-\$ 243,719,112

Con el propósito de resolver de forma integral la problemática para el pago de pensiones y jubilaciones, con fecha 8 de enero de 2016 se publicó en el Periódico Oficial del Estado, la Ley de Pensiones y Otros Beneficios Sociales para los Trabajadores de la Educación Pública del Estado de Coahuila de Zaragoza, que entró en vigor 30 días después de su publicación en el Periódico Oficial del Gobierno del Estado. Las disposiciones relativas a la administración de la Dirección de Pensiones serán aplicables 180 días siguientes a la entrada en vigor, en tanto la administración se llevará a cabo de conformidad a las disposiciones de la Ley de Pensiones y Otros Beneficios Sociales para los Trabajadores de la Educación Pública del Estado de Coahuila, publicada el 6 de mayo de 2011.

Así mismo esta Entidad con fundamento en lo dispuesto por el artículo 51 de la Ley de Pensiones vigente, inició acciones a fin de determinar el monto del déficit mensual por entidad en el costo de la nómina de los pensionados y beneficiarios a cargo de cada una de estas, con el fin de reconocer el derecho de cobro y realizar las acciones tendientes a recuperar dichos recursos, registrándose la cantidad de \$ 249,471,149 que corresponde al déficit generado en el trimestre de enero a marzo de 2018.

Cabe destacar que esta Entidad se encuentra realizando reuniones de trabajo con las Entidades Aportantes a fin de conciliar las cantidades registradas para que a su vez se realicen los registros de las cuentas por pagar de cada Institución en los términos del ordenamiento ya mencionado, previo informe por escrito a dichas dependencias en el cual se les solicita el pago de las aportaciones pendientes de enterar.

Así mismo y toda vez que con fundamento en el artículo 22 de la Ley de Pensiones aprobada en fecha 27 de diciembre de 2017, esta entidad utiliza los recursos de las cuentas individuales para financiar el pago de las pensiones en curso, informamos que a la fecha nos encontramos realizando reuniones de trabajo con el Gobierno del Estado para determinar el importe que se habrá de registrar por concepto de interés de las

cantidades utilizadas para tal efecto, ya que dicho dispositivo legal señala que se registrarán con un interés superior a la inflación, sin que pueda exceder de dos veces el promedio de la Tasa de Interés Interbancaria de Equilibrio (TIIE) correspondiente al mes en el cual las cuotas y aportaciones fueron enteradas y registradas en la Dirección de Pensiones.

III) NOTAS AL ESTADO DE FLUJOS DE EFECTIVO

EFE 1. Efectivo y Equivalentes

El análisis de los saldos inicial y final que figuran en la última parte del Estado de Flujo de Efectivo en la cuenta de efectivo y equivalentes es como sigue:

Cuenta	Al 31 de marzo de 2018 (pesos)	Al 31 de diciembre de 2017 (pesos)
Efectivo en Bancos –Tesorería	\$ 16,100	\$ 16,100
Efectivo en Bancos- Dependencias	2,116,203	2,259,485
Inversiones temporales (hasta 3 meses)	296,142,947	120,641,735
Fondos con afectación específica	0	0
Depósitos de fondos de terceros y otros	0	0
Total de Efectivo y Equivalentes	\$ 298,275,250	\$ 122,917,320

EFE 2. Adquisiciones de Bienes Muebles e Inmuebles

Durante el trimestre de enero a marzo de 2018 no se realizaron altas ni bajas de bienes muebles.

EFE 3 Conciliación de los flujos de efectivo Netos a las Actividades de Operación y la Cuenta de Ahorro / Desahorro antes de Rubros Extraordinarios.

	Del 01 de Enero al 31 de Marzo de 2018	Del 01 de Enero al 31 de Marzo de 2017
Ahorro/Desahorro antes de Rubros Extraordinarios.	1,974,028	-82,128,386
<i>Movimientos de partidas (o rubros) que no afectan al efectivo</i>		
Depreciación	125,757	138,340
Amortización		
Incrementos en las provisiones	28,107,445	36,118,226
Incremento en inversiones producido por revaluación	(0)	(0)
Ganancia/pérdida en venta de propiedad, planta y equipo	(0)	(0)
Incremento por cuentas por cobrar	(0)	185,513,833
Partidas extraordinarias	(0)	(0)

**IV) CONCILIACIÓN ENTRE LOS INGRESOS PRESUPUESTARIOS Y
CONTABLES, ASÍ COMO ENTRE LOS EGRESOS
PRESUPUESTARIOS Y LOS GASTOS CONTABLES**

EA 4 - Conciliación de los Montos Presupuestarios y Contables

Conciliación entre los Ingresos Presupuestarios y Contables		
Del 01 de Enero al 31 de marzo de 2018		
(Cifras en pesos)		
1. Ingresos Presupuestarios		\$ 558,437,573
2. Más ingresos contables no presupuestarios		0
Incremento por variación de inventarios	0	
Disminución del exceso de estimaciones por pérdida o deterioro u obsolescencia	0	
Disminución del exceso de provisiones	0	
Otros ingresos y beneficios varios	0	
Otros ingresos contables no presupuestarios	0	
3. Menos ingresos presupuestarios no contables		0
Productos de capital	0	
Aprovechamientos capital	0	
Ingresos derivados de financiamientos	0	
Otros Ingresos presupuestarios no contables	0	
4. Ingresos Contables (4 = 1 + 2 - 3)		\$ 558,437,573

Conciliación entre los Egresos Presupuestarios y los Gastos Contables		
Del 1 de octubre al 31 de diciembre de 2017		
(Cifras en pesos)		
1. Total de egresos (presupuestarios)		\$ 556,337,788
2. Menos egresos presupuestarios no contables		0
Mobiliario y equipo de administración	0	
Mobiliario y equipo educacional y recreativo	0	
Equipo e instrumental médico y de laboratorio	0	
Vehículos y equipo de transporte	0	
Equipo de defensa y seguridad	0	
Maquinaria, otros equipos y herramientas	0	
Activos biológicos	0	
Bienes inmuebles	0	

Activos intangibles	0	
Obra pública en bienes propios	0	
Acciones y participaciones de capital	0	
Compra de títulos y valores	0	
Inversiones en fideicomisos, mandatos y otros análogos	0	
Provisiones para contingencias y otras erogaciones especiales	0	
Amortización de la deuda pública	0	
Adeudos de ejercicios fiscales anteriores (ADEFAS)	0	
Otros Egresos Presupuestales No Contables		
3. Más Gasto Contables No Presupuestales		125,757
Estimaciones, depreciaciones, deterioros, obsolescencia y amortizaciones	125,757	
Provisiones	0	
Disminución de inventarios	0	
Aumento por insuficiencia de estimaciones por pérdida o deterioro u obsolescencia	0	
Aumento por insuficiencia de provisiones	0	
Otros Gastos	0	
Otros Gastos Contables No Presupuestales		
4. Total de Gasto Contable (4 = 1 - 2 + 3)		\$ 556,463,545

Con fundamento en el inciso c) numeral 17 del capítulo VII del Manual de Contabilidad Gubernamental, emitimos la siguiente declaración:

“Bajo protesta de decir verdad declaramos que los Estados Financieros y sus notas, son razonablemente correctos y son responsabilidad del emisor”.

No obstante, derivado del procedimiento de verificación y validación física a que se refiere el artículo 23 de la Ley de Entrega-Recepción del Estado y Municipios de Coahuila de Zaragoza, se advirtieron hallazgos importantes, que están en proceso de cuantificarse y pueden afectar sensiblemente los estados financieros de esta entidad.

Profra. Norma Yolanda Ortega Jara
Presidenta de la Junta de Gobierno

Lic. Katy Villarreal Saucedo
Directora General

DIRECCIÓN DE PENSIONES DE LOS TRABAJADORES DE LA EDUCACIÓN

NOTAS A LOS ESTADOS FINANCIEROS

AL 31 DE MARZO DE 2018

(CIFRAS EXPRESADAS EN PESOS)

De conformidad con el artículo 47 y 49 de la Ley General de Contabilidad Gubernamental, así como a la normatividad emitida por el Consejo Nacional de Armonización Contable, a continuación se presentan las notas a los estados financieros al 31 de marzo de 2018, integrados en los siguientes apartados:

- j) Notas de Desglose,
- k) Notas de Memoria (Cuentas de Orden); y
- l) Notas de Gestión Administrativa

NOTAS DE MEMORIA (CUENTAS DE ORDEN)

Las cuentas de orden se utilizan para registrar movimientos de valores que no afecten o modifiquen el balance del ente contable, sin embargo, su incorporación en libros es necesaria con fines de recordatorio contable, de control y en general sobre los aspectos administrativos, o bien, para consignar sus derechos o responsabilidades contingentes que puedan, o no, presentarse en el futuro.

Las cuentas que se manejan para efectos de este documento son las siguientes:

CO-1.- Cuentas de Orden Contable

Las cuentas de Orden Contables no presentan movimiento durante el trimestre de enero a marzo de 2018 y el saldo de las cuentas es cero.

CO-2.-Cuentas de Orden Presupuestarias

Las Cuentas de Orden Presupuestarias se integran como sigue:

Cuenta	Descripción Cuenta	Saldo Inicial	Debe	Haber	Saldo Final
8000	CUENTAS DE ORDEN PRESUPUESTARIAS	0	9,820,601,389	9,820,601,389	0
8100	LEY DE INGRESOS	0	3,252,639,871	3,252,639,871	0
8110	LEY DE INGRESOS ESTIMADA	0	2,363,814,106	0	2,363,814,106
8120	LEY DE INGRESOS POR EJECUTAR	0	558,437,573	2,363,814,106	1,805,376,533
8130	MODIFICACIONES A LA LEY DE INGRESOS ESTIMADA	0	0	0	0
8140	LEY DE INGRESOS DEVENGADA	0	330,388,193	558,437,573	228,049,380
8150	LEY DE INGRESOS RECAUDADA	0	0	330,388,193	330,388,193

8200	PRESUPUESTO DE EGRESOS	0	6,567,961,518	6,567,961,518	0
8210	PRESUPUESTO DE EGRESOS APROBADO	0	0	2,537,021,110	2,537,021,110
8220	PRESUPUESTO DE EGRESOS POR EJERCER	0	2,543,951,187	2,528,168,260	15,782,927
8230	MODIFICACIONES AL PRESUPUESTO DE EGRESOS APROBADO	0	6,930,076	6,930,076	0
8240	PRESUPUESTO DE EGRESOS COMPROMETIDO	0	2,521,238,183	556,337,788	1,964,900,395
8250	PRESUPUESTO DE EGRESOS DEVENGADO	0	556,337,788	469,752,141	86,585,647
8260	PRESUPUESTO DE EGRESOS EJERCIDO	0	469,752,141	469,752,141	0
8270	PRESUPUESTO DE EGRESOS PAGADO	0	469,752,141	0	469,752,141

Ley de Ingresos

Tiene por finalidad registrar a partir de la Ley y a través de los rubros que la componen las operaciones de ingresos del periodo.

Ley de Ingresos estimada

Representa el importe que se aprueba anualmente en la Ley de Ingresos, e incluyen los impuestos, cuotas y aportaciones de seguridad social, contribuciones de mejoras, derechos, productos, aprovechamientos, financiamientos internos y externos; así como de la venta de bienes y servicios, además de participaciones, aportaciones, recursos convenidos y otros ingresos.

Ley de ingresos por Ejecutar

Representa la Ley de Ingresos Estimada que incluyen las modificaciones a ésta, así como, el registro de los ingresos devengados.

Modificaciones a la Ley de Ingresos Estimada

Representa el importe de los incrementos y decrementos a la Ley de Ingresos Estimada, derivado de las ampliaciones y reducciones autorizadas.

Ley de Ingresos Devengada

Representa los derechos de cobro de los impuestos, cuotas y aportaciones de seguridad social, contribuciones de mejoras, derechos, productos, aprovechamientos, financiamientos internos y externos; así como de la venta de bienes y servicios, además de participaciones, aportaciones, recursos convenidos y otros ingresos por parte del ente público.

En el caso de resoluciones en firme (definitivas) y pago en parcialidades se deberán reconocer y registrar cuando ocurre la notificación de la resolución y/o en la firma del

convenio de pago en parcialidades, respectivamente. Su saldo representa la Ley de Ingresos Devengada pendiente de recaudar.

Ley de Ingresos Recaudada

Representa el cobro en efectivo o por cualquier otro medio de pago de los impuestos, cuotas y aportaciones de seguridad social, contribuciones de mejoras, derechos, productos, aprovechamientos, financiamientos internos y externos; así como de la venta de bienes y servicios, además de participaciones, aportaciones, recursos convenidos y de otros ingresos por parte del ente público.

Presupuesto de Egresos

Tienen por finalidad registrar, a partir del Presupuesto de Egresos del periodo y mediante los rubros que lo componen, las operaciones presupuestarias del periodo.

Presupuesto de Egresos Aprobado

Representa el importe de las asignaciones presupuestarias que se autorizan mediante el Presupuesto de Egresos.

Presupuesto de Egresos por Ejercer

Representa el Presupuesto de Egresos autorizado para gastar con las adecuaciones presupuestarias realizadas menos el presupuesto comprometido. Su saldo representa el Presupuesto de Egresos por Comprometer.

Modificaciones al Presupuesto de Egresos Aprobados

Representa el importe de los incrementos y decrementos al Presupuesto de Egresos Aprobado, derivado de las ampliaciones y reducciones autorizadas.

Presupuesto de Egresos Comprometido

Representa el monto de las aprobaciones por autoridad competente de actos administrativos, u otros instrumentos jurídicos que formalizan una relación jurídica con terceros para la adquisición de bienes y servicios o ejecución de obras. En el caso de las obras a ejecutarse o de bienes y servicios a recibirse durante varios ejercicios, el compromiso refleja la parte que se ejecutará o recibirá, durante cada ejercicio. Su saldo representa el Presupuesto de Egresos Comprometido pendiente de devengar.

Presupuesto de Egresos Devengado

Representa el monto de los reconocimientos de las obligaciones de pago a favor de terceros por la recepción de conformidad de bienes, servicios y obras oportunamente contratados; así como de las obligaciones que derivan de tratados, leyes, decretos, resoluciones y sentencias definitivas. Su saldo representa el Presupuesto de Egresos Devengado pendiente de ejercer.

Presupuesto de Egresos Ejercido

Representa el monto de la emisión de las cuentas por liquidar certificadas o documentos equivalentes debidamente aprobados por la autoridad competente. Su saldo representa el Presupuesto de Egresos Ejercido pendiente de pagar.

Presupuesto de Egresos Pagado

Representa la cancelación total o parcial de las obligaciones de pago, que se concreta mediante el desembolso de efectivo o por cualquier otro medio de pago.

“Bajo protesta de decir verdad declaramos que los Estados Financieros y sus notas, son razonablemente correctos y son responsabilidad del emisor”.

No obstante, derivado del procedimiento de verificación y validación física a que se refiere el artículo 23 de la Ley de Entrega-Recepción del Estado y Municipios de Coahuila de Zaragoza, se advirtieron hallazgos importantes, que están en proceso de cuantificarse y pueden afectar sensiblemente los estados financieros de esta entidad.

Profra. Norma Yolanda Ortega Jara
Presidenta de la Junta de Gobierno

Lic. Katy Villarreal Saucedo
Directora General

DIRECCIÓN DE PENSIONES DE LOS TRABAJADORES DE LA EDUCACIÓN

NOTAS A LOS ESTADOS FINANCIEROS

AL 31 DE MARZO DE 2018

(CIFRAS EXPRESADAS EN PESOS)

De conformidad con el artículo 47 y 49 de la Ley General de Contabilidad Gubernamental, así como a la normatividad emitida por el Consejo Nacional de Armonización Contable, a continuación se presentan las notas a los estados financieros al 31 de marzo de 2018, integrados en los siguientes apartados:

- j) Notas de Desglose,
- k) Notas de Memoria (Cuentas de Orden); y
- l) Notas de Gestión Administrativa

NOTAS DE GESTIÓN ADMINISTRATIVA

1. Introducción

Los Estados Financieros de los entes públicos, proveen información financiera a los principales usuarios de la misma, al Congreso y a los ciudadanos.

El objetivo del presente documento es la revelación del contexto y de los aspectos económicos-financieros más relevantes que influyeron en las decisiones del período, y que deberán ser considerados en la elaboración de los estados financieros para la mayor comprensión de los mismos y sus particularidades.

De esta manera, se informa y explica la respuesta del gobierno a las condiciones relacionadas con la información financiera de cada período de gestión; además, de exponer aquellas políticas que podrían afectar la toma de decisiones en períodos posteriores.

2. Panorama Económico y Financiero.

La Dirección de Pensiones de los Trabajadores de la Educación es un organismo público descentralizado, con personalidad jurídica y patrimonio propio que tiene por objeto establecer y reglamentar las pensiones y otros beneficios sociales, en favor de los Trabajadores de la Educación Pública del Estado de Coahuila.

La administración de la Dirección de Pensiones estará a cargo de la Junta de Gobierno y del Director General y se sustentarán entre otros principios, en la certidumbre jurídica, eficacia, eficiencia, modernización de la Dirección, bajo las técnicas y estructuras adecuadas, y profesionalización de los servidores públicos encargados de operar el organismo. Así mismo tiene tres cuentas Institucionales, siendo éstas la de la Sección 38 del S.N.T.E., la de la Universidad Autónoma de Coahuila y la de la Universidad Autónoma Agraria Antonio Narro.

Los ingresos provienen de las Cuotas del Trabajador y de las Aportaciones de las Entidades y Organismos:

- I.- Gobierno del Estado por sus trabajadores afiliados a la Sección 38 del S.N.T.E.
- II.- Universidad Autónoma de Coahuila
- III.- Universidad Autónoma Agraria Antonio Narro
- IV.- Instituciones de seguridad social creadas para beneficio de los trabajadores de la Educación Pública del Estado, así como sus trabajadores que presten servicio en las oficinas centrales del Comité Ejecutivo de la Sección 38 del S.N.T.E.

DEL PATRIMONIO DE LA DIRECCIÓN DE PENSIONES

La Ley de Pensiones y Otros Beneficios y Otros Beneficios Sociales para los Trabajadores de la Educación Pública del Estado de Coahuila de Zaragoza publicada el 08 de febrero de 2016, establece la forma en la que se integra el patrimonio de la Entidad en la forma y términos contenidos en los siguientes dispositivos legales:

ARTÍCULO 11. El patrimonio de la Dirección de Pensiones se dividirá en los términos de la fracción III de este artículo y el monto de la Cuenta Individual del trabajador a que se refiere el artículo 88 de esta ley, se constituirá de la manera siguiente:

- I. Respecto a las prestaciones de que trata el artículo 46 de la presente ley, las entidades, los organismos y los trabajadores afiliados al régimen de la Dirección de Pensiones, aportarán obligatoriamente a ésta, las cantidades siguientes:
 - a) Para el financiamiento de la pensión de retiro por edad y antigüedad en el servicio, las entidades y organismos previstos en las fracciones I y IV del artículo 2º de esta ley, aportarán el 9% del sueldo tabular y quinquenio o prima de antigüedad en su caso, de los trabajadores de la Sección 38 del Sindicato Nacional de los Trabajadores de la Educación que dependen de ellas; y las entidades y organismos a que se refieren las fracciones II y III del artículo señalado aportarán el 9% del sueldo base de los trabajadores que dependen de ellas, siendo el 2% para el Sistema de Ahorro para el Retiro.

Así mismo, para financiar esta pensión, los trabajadores de la Sección 38 del Sindicato Nacional de los Trabajadores de la Educación aportarán el 6.5% de sus percepciones totales; estas aportaciones, tanto de los trabajadores como de las entidades y organismos, integran la Cuenta Individual del trabajador.

- b) Para el financiamiento de las pensiones complementarias por invalidez, fallecimiento, por retiro anticipado, pensión mínima garantizada, y de las demás prestaciones que se establezcan en la ley, las entidades y organismos previstas en las fracciones I y IV del artículo 2° de esta ley, aportarán el 13% del sueldo tabular y quinquenio o prima de antigüedad, en su caso, de los trabajadores que dependen de ellas; y las entidades y organismos a que se refieren las fracciones II y III del artículo señalado aportarán el 13% del sueldo base de los trabajadores que dependen de ellas. Estas aportaciones integran el fondo global de las Cuentas Institucionales e incrementarán el patrimonio.
- II. El fondo global de las Cuentas Institucionales a que se refiere el inciso b) de la fracción anterior, se incrementará:
- a) Con los intereses, rentas y demás utilidades que se obtengan de las inversiones del fondo global de las Cuentas Institucionales que conforme a esa Ley realice la Dirección de Pensiones. Las tasas de interés que obtenga el fondo global deberán ser iguales a las que obtengan las cuentas individuales, para lo cual deberá observarse lo dispuesto por el artículo 89 de esa Ley.
 - b) Con el importe de los créditos e intereses que prescriban a favor del fondo global que integran las Cuentas Institucionales.
 - c) Con el producto de las sanciones pecuniarias de las que sea acreedora la Dirección de Pensiones.
 - d) Con las donaciones, herencias y legados que se hicieren a favor de las respectivas Cuentas Institucionales.
 - e) Con cualquier otro beneficio económico legítimo.

La falta del entero, dentro del plazo señalado, causará un cargo en contra de la entidad u organismo equivalente a 1.5 veces el costo porcentual promedio mensual vigente en los días en que se incurra en la mora y hasta en tanto éstas se cubran.

Todas las cuotas y aportaciones deberán depositarse en el fondo de prestaciones económicas de las respectivas Cuentas Institucionales y serán administradas de conformidad con el último párrafo de la fracción III de este artículo, para lo cual la Dirección de Pensiones deberá constituir un fideicomiso ante institución fiduciaria autorizada por la ley de la materia, sin perjuicio de que se lleve un registro de cada una de las cuotas y aportaciones a la Cuenta Individual del trabajador.

Sólo podrán egresar del fondo fideicomitado los recursos necesarios para el pago de los beneficios consignados en esta ley y para el pago de gastos de administración de la Dirección de Pensiones. Los gastos de administración se harán con cargo al fondo global de cada una de las Cuentas Institucionales, respectivamente.

El patrimonio de la Dirección de Pensiones que se forme en los términos previstos en las fracciones que anteceden, se dividirá en tres Cuentas Institucionales independientes y autónomas entre sí, en los términos de la presente ley.

Estas Cuentas Institucionales se integrarán con todas y cada una de las aportaciones que establece esta ley por cada entidad u organismo, en el monto que corresponda a ellas conforme a su plantilla de trabajadores afiliados y pensionados a la Sección 38 del SNTE, a la Universidad Autónoma de Coahuila y a la Universidad Autónoma Agraria "Antonio Narro", respectivamente. Para todos los efectos legales, las instituciones que se comprendan en la fracción IV del artículo 2º de la presente ley, se entenderán integradas dentro de la Cuenta Institucional de la Sección 38 del SNTE.

Cada Cuenta Institucional deberá ser destinada únicamente a cubrir las pensiones y demás prestaciones y beneficios a los trabajadores afiliados y pensionados de cada una de las entidades u organismos aportantes, según corresponda, sin que, por ningún motivo, puedan ser destinados los recursos que integren cada Cuenta Institucional a otros fines o propósitos distintos a los señalados por esta ley. En su caso, los gastos que se ocasionen por la administración de las Cuentas Institucionales correrán a cargo de su fondo global respectivo.

La administración, disposición y control, de las Cuentas Institucionales estará a cargo de la Junta de Gobierno con la colaboración del Director General, la supervisión a cargo de Comités de Administración; Se integrará un Comité por cada una de las Cuentas Institucionales, en los términos previstos por el artículo 28 de esta ley.

SÉPTIMO.- A los trabajadores en transición que presten sus servicios en la Universidad Autónoma de Coahuila, les aplicarán las directrices siguientes:

- IV. Las aportaciones ordinarias a la Dirección de Pensiones por parte de los trabajadores universitarios, serán del 11.5% de su sueldo base y prima de antigüedad.

En caso de que el trabajador tuviera más de una plaza en la Institución la aportación ordinaria descrita en el párrafo anterior se calculará con la suma de los sueldos base y prima de antigüedad de cada una de las plazas.

- V. Las aportaciones de la Universidad Autónoma de Coahuila serán del 27% del sueldo base de los trabajadores que dependan de ellas. Ese porcentaje se adicionará, en los casos que corresponda, con el 2% que representa la aportación que venía depositando a la Cuenta Concentradora para el retiro para conformar un total del 29%.

En caso de que el trabajador tuviera más de una plaza en la Institución la aportación descrita en el párrafo anterior se calculará con la suma de los sueldos base y prima de antigüedad de cada una de las plazas que tenga el trabajador.

OCTAVO.- A los trabajadores en transición afiliados a la Sección 38 del SNTE, les aplicarán las directrices siguientes;

- I. Las aportaciones a la Dirección de Pensiones por parte de las entidades y organismos a que se refiere las fracciones I, y IV del artículo 2º de esta ley será igual a un porcentaje del sueldo tabular y quinquenio o prima de antigüedad que tengan asignada los trabajadores en nómina de acuerdo con la siguiente tabla:

Año	Porcentaje
2016	64.50%
2017	65.75%
2018	67.00%
2019	68.25%
2020 en adelante	69.50%

Las aportaciones a las que se refiere esta fracción, formarán parte del patrimonio del Fondo Global de la Cuenta Institucional de la Sección 38 del SNTE.

- II. La contribución mensual obligatoria de los trabajadores a la Dirección de Pensiones será igual a un porcentaje del sueldo tabular de acuerdo con la siguiente tabla:

Año	Porcentaje
2016	7.00%
2017	7.75%
2018	8.50%
2019	9.25%
2020	10.00%
2021	11.00%
2022	12.00%
2023 en adelante	13.00%

En el caso de los trabajadores que cumplan con los requisitos para obtener una pensión de acuerdo con la fracción siguiente, y sigan en activo, la aportación que estos efectúan se reducirá al 6.5% del sueldo tabular a partir del momento en que den aviso con la documentación respectiva a la Dirección de Pensiones

Además de lo anterior, el trabajador aportará el 6.5% de su quinquenio o prima de antigüedad, sin incluir el sueldo tabular.

NOVENO.- Tratándose de los trabajadores afiliados a la Sección 38 del SNTE con ingreso a partir del 1 de Enero de 2001, las entidades y organismos a que se refiere las fracciones I y IV del artículo 2 de esta ley, efectuarán cotizaciones a la Dirección de Pensiones adicionales a las que se refiere el artículo 11 fracción I, equivalentes a un porcentaje de la percepción mensual tabular que tengan asignada en nómina, de acuerdo con la siguiente tabla:

Año	Porcentaje
2016	42.50%
2017	43.75%
2018	45.00%
2019	46.25%
2020 al 2025	47.50%
2026 en adelante	Variable de acuerdo con el siguiente párrafo

A partir del año 2026, las cotizaciones adicionales a que se refiere este artículo sumadas a las cuotas y aportaciones mencionadas en los artículos 11 fracción I y el

OCTAVO transitorio fracción II no serán superiores al subsidio que requiera el fondo institucional de la Sección 38 del SNTE para hacer frente a la nómina bruta de las pensiones en curso de pago en cada año. En caso de exceder dicho subsidio, el ajuste se hará en la aportación de las entidades y organismos especificada en la tabla anterior.

Las cotizaciones a las que se refiere este artículo, formarán parte del patrimonio del Fondo Global de la Cuenta Institucional de la Sección 38 del SNTE.

Cabe señalar que durante el mes de enero de 2016 y los primeros 08 días del mes de febrero las cuotas y aportaciones de los trabajadores de las Entidades a que refieren las fracciones I y IV del artículo 2 de la Ley de pensiones vigente y que integran el patrimonio de la Entidad, fueron cuantificadas en los términos dispuestos por la Ley de Pensiones y Otros Beneficios y Otros Beneficios Sociales para los Trabajadores de la Educación Pública del Estado de Coahuila de Zaragoza abrogada.

Así mismo se integra por las cuotas y aportaciones de los trabajadores de la Universidad Autónoma de Coahuila, donde los trabajadores enteran el 11.5% del sueldo base y prima de antigüedad y la Universidad aporta el 29% del sueldo base de los trabajadores.

Así mismo se integra por las cuotas y aportaciones de los trabajadores de la Universidad Autónoma Agraria Antonio Narro, donde los trabajadores enteran el 5% del sueldo base y la Universidad aporta el 20% del sueldo base de los trabajadores.

3. Autorización e Historia

a).- **Fue constituida por decreto No 312 de fecha 25 de marzo 1961** y publicado en el periódico oficial del Gobierno del Estado No 25 del 29 de marzo 1961.

b).- Desde su creación ha tenido diferentes cambios en la estructura de su Consejo Directivo , hasta el año 2000 se integraba con siete miembros uno nombrado por el Gobierno del Estado, uno por la Universidad Autónoma de Coahuila, uno por la Universidad Autónoma Agraria Antonio Narro, tres designados por la organización sindical estatal de los trabajadores de la educación pública y el ultimo nombrado por las cuatro partes mencionadas, el cual desempeñara el cargo del presidente del Consejo, y un administrador. A partir del 1o de enero 2001, el Consejo Directivo estará integrado por 13 miembros designados de la siguiente manera:

Uno nombrado por el Gobierno del Estado, uno por la U.A. de C., uno por la U.A.A.A.N., y siete representantes por la Sección 38 del SNTE, uno por el Sindicato de los Trabajadores de la U.A. DE C. Uno por cada uno de los Sindicatos de la U.A.A.A.N.

Así mismo se integraran comités de Cuentas Institucionales de la Sección 38 del SNTE, de la U.A. DE C. y de la U.A.A.A.N.

Cuenta Institucional Sección 38 integrado por 2 representantes de la Sección 38 del SNTE, dos representantes del poder ejecutivo del Estado y un presidente, que los será el presidente del Consejo Directivo al que se refiere el artículo 25 de la Ley de Pensiones.

Cuenta Institucional de la U.A. DE C. un representante de la U.A DE C. un representante del Sindicato de Trabajadores de la U.A. DE C. Un presidente, que será el director financiero de la Dirección de Pensiones.

Cuenta Institucional U.A.A.A.N., un representante por cada uno de los dos sindicatos de la U.A.A.A.N., dos representantes de la propia Universidad , un representante del poder ejecutivo del Estado, y un presidente que será uno de los dos representantes de la Institución aportante. Se nombrara un administrador

c).- El 22 de diciembre de 2015 se aprobó y se emitió el Decreto No. 344 que crea la Ley de Pensiones y Otros Beneficios Sociales para los Trabajadores de la Educación Pública del Estado de Coahuila de Zaragoza, el cual fue publicado en el periódico oficial del Estado el día **08 enero del 2016** entrando en vigor 30 días después.

De esta nueva ley se desprende la intención de modificar la estructura de la administración de la Dirección de Pensiones, por lo que en primer término se adecua la estructura del Órgano de Gobierno de la Dirección de Pensiones, reduciéndose el número de miembros de trece a siete y modificándose la denominación, quedando como una Junta de Gobierno.

La estructura de la Junta de Gobierno será la siguiente: un miembro nombrado por el gobierno del estado, uno por la Universidad Autónoma de Coahuila, uno por la Universidad Autónoma Antonio Narro, uno por la Sección 38 del Sindicato Nacional de los Trabajadores de la Educación, electo por mayoría de votos del Comité Ejecutivo de la Sección 38 del SNTE a propuesta de su Secretario General, uno por el Sindicato de los Trabajadores de la Universidad Autónoma de Coahuila y uno por cada uno de los dos Sindicatos de la Universidad Autónoma Agraria “Antonio Narro”.

De entre y por todos los miembros de la Junta de Gobierno, se nombrarán al Presidente, y un Secretario.

Entre las principales funciones de la Junta de Gobierno, están las de

Ñ Otorgar y administrar, en la esfera de su competencia, los servicios, prestaciones y beneficios que compete prestar a la Dirección de Pensiones;

Ñ Aprobar y vigilar el uso del Presupuesto de Egresos.

- Ñ Recibir del Director General, los proyectos de resolución, efectuar la revisión de los expedientes y emitir las resoluciones en las que se determine la procedencia o no de las pensiones solicitadas.
- Ñ Otorgar al Director General Poder General para Pleitos y Cobranzas, actos de administración y actos de dominio con todas las facultades que requieran cláusula especial conforme a la Ley;
- Ñ Vigilar la oportuna concentración de cuotas, aportaciones y demás recursos que ingresen a la Dirección de Pensiones;
- Ñ Vigilar las operaciones de inversión del Patrimonio de la Dirección de Pensiones;
- Ñ Examinar y en su caso aprobar los proyectos de los estados financieros, los balances ordinarios y extraordinarios y los informes generales y especiales que le presente el Director General;
- Ñ Designar por mayoría de votos al Director General, entre otras.

Las decisiones de la Junta de Gobierno se tomarán, mediante el sistema de voto ponderado, conforme a lo siguiente:

- Ñ El voto del representante del Gobierno del Estado equivaldrá al 7.6% de la votación total;
- Ñ El voto del representante de la Universidad Autónoma de Coahuila equivaldrá al 7.6% de la votación total;
- Ñ El voto del representante de la Universidad Autónoma Agraria “Antonio Narro” equivaldrá al 7.6% de la votación total;
- Ñ El voto del representante de la Sección 38 del Sindicato Nacional de los Trabajadores de la Educación equivaldrá al 53.7% de la votación total;
- Ñ El voto del representante del Sindicato de los Trabajadores de la Universidad Autónoma de Coahuila equivaldrá al 7.6% de la votación total, y
- Ñ El voto de cada uno de los representantes de los dos Sindicatos de la Universidad Autónoma Agraria “Antonio Narro” equivaldrá al 7.6% de la votación total.

La administración de la Dirección de Pensiones se realizará bajo los principios de seguridad social, sustentabilidad financiera, certeza jurídica, transparencia y rendición de cuentas, eficacia, eficiencia, austeridad, fortalecimiento del patrimonio de la dirección y modernización de la dirección.

Para ello se crea la figura del Director General, quien será elegido por mayoría de votos de la Junta de Gobierno y durará en su encargo cuatro años, con posibilidad de ser designado por otro periodo. Él tendrá a su cargo diversas atribuciones, entre las que destacan las de:

-) Representar legalmente a la Dirección.
-) Administrar y supervisar en todos sus aspectos los asuntos de la competencia del Organismo;
-) Nombrar y remover al personal de la Dirección;
-) Llevar y autorizar con su firma, y la del Presidente de la Junta de Gobierno la contabilidad.
-) Crear las unidades administrativas necesarias para el buen funcionamiento de la Dirección;
-) Preparar los proyectos de los estados financieros, los balances ordinarios y extraordinarios y los informes generales y especiales para su estudio y aprobación por parte de la Junta de Gobierno;
-) Exigir el pago oportuno de las cuotas y aportaciones.
-) Elaborar los proyectos de resolución de pensión y someterlos a consideración de la Junta.
-) Crear la Unidad de Transparencia y el Comité de Transparencia, entre otras.

Algunas de estas atribuciones, anteriormente eran desempeñadas por el Director Financiero y el Administrador, por lo que ambas figuras se suprimen, transfiriéndose las mismas al Director General.

Para poder ocupar el cargo de Director General, la persona deberá contar con título y cédula profesional en ramas afines a la administración, finanzas, contabilidad, derecho o actuaría, contar con experiencia laboral de más de seis años en las citadas áreas, además de no haber ocupado ningún empleo, cargo o función directiva o haber representado de cualquier forma los intereses de alguna de las instituciones aportantes durante los 5 años previos a su nombramiento, excepto en el caso del Gobierno del Estado. Con estas medidas se garantiza una administración más fortalecida, eficiente, profesional y sólida en la Dirección de Pensiones.

El presidente de la Junta tendrá facultades concurrentes con el Director General por lo que hace a las cuestiones que afecten la contabilidad del organismo, asimismo vigilará en todo momento que este último cumpla con la ley.

Por otra parte, en atención a las disposiciones legales contenidas en la Ley de Acceso a la Información Pública y Protección de Datos Personales para el Estado de Coahuila de Zaragoza, se incorporaron una serie de principios en materia de transparencia y

rendición de cuentas, facilitando la consulta directa de los usuarios, a través de los sitios de Internet y de la Plataforma Nacional de Transparencia: La remuneración mensual por puesto de todos sus servidores públicos por sueldo o por honorarios, incluyendo todas las percepciones, así como el tipo de seguridad social con el que cuentan, la versión pública de la declaración patrimonial de los trabajadores del organismo, las solicitudes de acceso a la información pública, las quejas presentadas y las respuestas que se les dé, incluyendo, en su caso, la información entregada, a través del sistema de solicitudes de acceso a la información, los informes de avances de gestión financiera trimestrales y la cuenta pública anual, una vez que se presenten ante el Congreso del Estado, el número, tipo y los resultados de las auditorías practicadas y concluidas al ejercicio presupuestal, con excepción de los que debe publicar la Auditoría Superior del Estado, el estado que guardan los sistemas pensionarios, los estudios actuariales que se realicen y los montos de los fondos pensionarios con el cálculo de su horizonte financiero, entre otras.

Por otro lado, se hizo una serie de modificaciones en los requisitos a cumplir para el goce y disfrute de una pensión, así como los montos, tasas de interés y métodos de garantía de los préstamos que ofrece la Dirección de Pensiones.

Dentro de los artículos transitorios se ajustan también las tablas para especificar la manera en que se implementará la ley una vez que entre en vigor para todos aquellos trabajadores y pensionados que ya tengan derechos adquiridos o que se rijan por el régimen pensionario de la Ley de Pensiones del año de 1975, además se establece que la Dirección de Pensiones contará con un plazo de 90 días contados a partir de la entrada en vigor de la Ley para implementar un sistema de información de cuentas individuales, a través del cual los trabajadores puedan consultar el estado que guardan las mismas, dando mayor certeza a todos los trabajadores de la educación.

En el artículo primero transitorio de dicha norma se prevé que las disposiciones relativas a la administración de la Dirección de Pensiones de los trabajadores de la Educación serán aplicables 180 días siguientes a la entrada en vigor. Por tal motivo dentro del plazo se integró la Junta de Gobierno en los términos de la nueva Ley, designando a un Presidente y secretario, y posterior a ello, fue designado el Director General/Titular del Organismo. En sesión del 30 de septiembre de 2016 la Junta de Gobierno aprobó el Reglamento Interior de la Dirección de Pensiones, así como su estructura orgánica y tabuladores, lo cual brinda una mayor certeza a la ciudadanía sobre las atribuciones y obligaciones de cada uno de los funcionarios públicos del organismo.

d).- Se informa que el 26 de diciembre de 2017 se publicó en el Periódico Oficial del Gobierno del Estado una reforma a la Ley de Pensiones y Otros Beneficios Sociales para los Trabajadores de la Educación Pública del Estado de Coahuila de Zaragoza, la cual trae consigo una serie de modificaciones administrativas principalmente en las facultades del Director General y la Junta de Gobierno, las cuales buscan asemejarse a las obligaciones que impone la Ley de entidades Paraestatales, así como para dar cumplimiento a las nuevas obligaciones que en materia de contabilidad gubernamental

y de disciplina financiera el Órgano de Gobierno y el representante legal deben de cumplir. Por otro lado se incorpora un proceso para el otorgamiento de pensiones por inhabilitación física o mental, la cual incorpora una serie de requisitos nuevos, como el dictamen de inhabilitación por un médico en medicina del trabajo, que busca reducir el riesgo de otorgar pensiones por inhabilitaciones que no sean definitivas y que verdaderamente impidan el desempeño del trabajo.

Así mismo en materia de préstamos se abrió la posibilidad de prestar hasta 12 meses del total de percepciones ordinarias del trabajador o pensionado, con el fin de generar rendimientos y productos financieros que ayuden a capitalizar el fondo global y las cuentas individuales según corresponda, con la posibilidad de recibir abonos a capital y realizar las reestructuraciones según corresponda, y se incrementa de un 20% a un 30% el porcentaje de afectación en las percepciones del trabajador o pensionado.

En materia de gastos de funeral los beneficiarios del pensionado que fallezca recibirán ahora lo equivalente a 4 meses del sueldo tabular vigente en el año 2017 que perciba un inspector de escuelas primarias, en la categoría inicial en la zona económica donde preste o hubo prestado su servicio, topando dicha prestación que se incrementaba año con año en función al incremento que tuviese dicha categoría.

Por lo que hace a los descuentos que realice la Dirección de Pensiones al pensionado por diversos conceptos debidamente fundados y motivados se harán siempre respetando el salario mínimo general vigente elevado al mes.

En lo que respecta a los supuestos de incompatibilidad de pensiones con otras o con trabajos o empleos remunerados se acoto a los siguientes supuestos:

I. Cuando se desempeñe cualquier cargo, comisión o empleo remunerado, en la misma entidad aportante que concedió la pensión. En este supuesto es obligación exclusiva de dicha entidad informar a la Dirección de Pensiones sobre la configuración de la incompatibilidad.

II. Cuando se desempeñe cualquier cargo, comisión o empleo remunerado en alguna entidad aportante distinta a la que concedió la pensión, pero que se encuentre cotizando nuevamente como trabajador activo para la Dirección de Pensiones.

III. Con las demás pensiones establecidas en esta ley salvo las excepciones que este mismo ordenamiento establezca.

Para el uso de los recursos de cuentas individuales para las pensiones en curso de pago, el interés a generar será superior a la inflación, sin que pueda exceder de dos veces el promedio de la Tasa de Interés Interbancaria de Equilibrio (TIIE) correspondiente al mes en el cual las cuotas y aportaciones fueron enteradas y registradas en la Dirección de Pensiones.

Por ultimo esta reforma incorpora para algunos trabajadores del Servicio médico el concepto de riesgo profesional en los porcentajes de cuotas y aportaciones,

concediendo un plazo de 180 días a partir de la entrada en vigor de la nueva ley para regularizar a dichos trabajadores, así mismo se concede dicho plazo para regularizar a los trabajadores que cuentan con licencias, o que por alguna situación no percibían íntegramente su salario a fin de regularizar su situación y que empiecen a cotizar a la Dirección de Pensiones en tiempo y forma.

Así mismo señala en su artículo 4 que a falta de disposición legal expresa en la Ley de Pensiones y Otros Beneficios Sociales para los Trabajadores de la Educación Pública del Estado de Coahuila de Zaragoza, se aplicarán supletoriamente las leyes en materia de seguridad social del Instituto de Seguridad y Servicios Sociales de los Trabajadores del Estado y del Instituto Mexicano del Seguro Social, la Ley General de Contabilidad Gubernamental, así como el derecho fiscal y común cuando su aplicación no sea contraria a la naturaleza propia del derecho social, así mismo en materia de préstamos será supletoria la normatividad federal en materia mercantil.

4.- Organización y Objeto

a) Objeto social.

ARTICULO 1º. La presente ley tiene por objeto establecer y reglamentar las pensiones y otros beneficios sociales, en favor de los trabajadores de la educación pública del Estado de Coahuila.

b) Principal Actividad.

Otorgar pensiones a los trabajadores que hayan cumplido los requisitos, así como otorgar beneficios sociales contemplados en dicha ley de Pensiones.

c) Ejercicio fiscal.

El ejercicio fiscal es de enero a diciembre de cada año.

d) Régimen jurídico

La Dirección de Pensiones de los Trabajadores del Estado, fue creada como organismo público descentralizado con personalidad jurídica y patrimonio propio, con domicilio en la Ciudad de Saltillo. Persona moral con fines no lucrativos.

Consideraciones fiscales del ente:

e) Régimen fiscal.

- Impuesto sobre la Renta (ISR)

La Dirección de Pensiones de los Trabajadores del Estado, no es contribuyente del Impuesto Sobre la Renta, conforme al Título III de la Ley de la materia. Sin embargo tiene la obligación de retener y enterar dicho impuesto y exigir documentación que reúna los requisitos fiscales para su deducción en el Impuesto Sobre la Renta, cuando haga pagos a terceros que estén obligados a ello. Causará dicho impuesto a la tasa del 30%, sobre las erogaciones que efectúe y que no sean deducibles por no reunir los requisitos previstos en la citada ley.

La Dirección de Pensiones tiene la obligación de retener y enterar los siguientes impuestos:

-) ISR por sueldos y salarios
-) ISR por asimilados a salarios
-) ISR por servicios profesionales
-) ISR por arrendamiento de inmuebles

- Impuesto al Valor Agregado (IVA).

Por lo que se refiere al Impuesto al Valor Agregado, el organismo no está obligado al pago de este impuesto.

De conformidad al Artículo 3, tercer párrafo de la Ley del Impuesto al Valor Agregado, la Dirección de Pensiones de los Trabajadores de la Educación, no está obligado a efectuar la retención del Impuesto al Valor Agregado cuando adquiera bienes, use o goce temporalmente o reciba servicios de personas físicas o de residentes en el extranjero sin establecimiento permanente en el país; o reciba servicios de autotransporte terrestre de bienes prestados por personas morales.

f) Estructura orgánica básica

La estructura organizacional es la Dirección de Pensiones de los Trabajadores de la Educación, está regida por las disposiciones de la Ley de Pensiones y Otros Beneficios Sociales para los Trabajadores del Estado de Coahuila de Zaragoza, publicada en el Periódico Oficial del Estado de fecha 8 de enero de 2016, la Junta de Gobierno se integra por 7 miembros, un miembro nombrado por el Gobierno del Estado, uno por la

Universidad Autónoma Antonio Narro y uno por cada uno de sus sindicatos, uno por la Sección 38 del Sindicato Nacional de los Trabajadores de la Educación, uno por la Universidad Autónoma de Coahuila, uno por el sindicato de la misma; la administración de la dirección de pensiones se llevará a cabo por un Director General/Titular de organismo, Directores de las unidades administrativas, Subdirectores y demás personal técnico de apoyo.

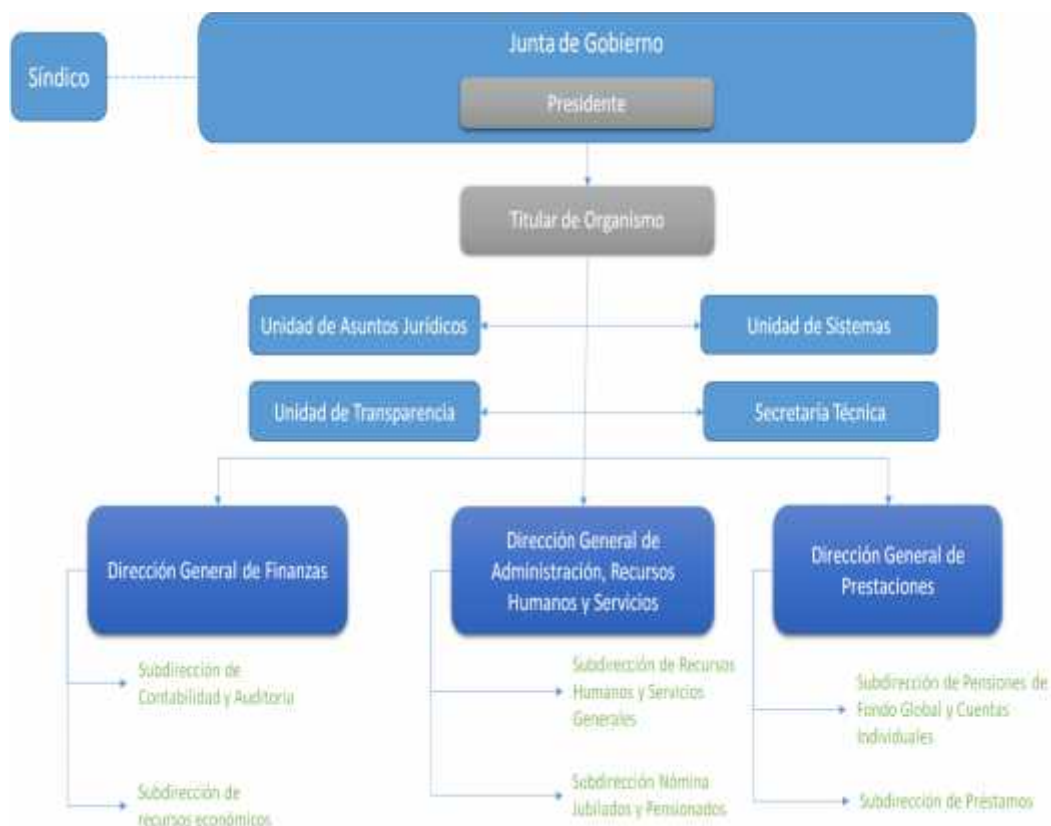

g) Fideicomisos, mandatos y análogos de los cuales es fideicomitente o fideicomisario

La Dirección de Pensiones cuenta con los siguientes contratos de Fideicomiso irrevocables de inversión y administración.

Contrato de Fideicomiso número	Fideicomitente	Fiduciario
F/2001180-0	Dirección de Pensiones de los Trabajadores de la Educación al Servicio del Estado de Coahuila ("Cuenta Institucional de la Universidad Autónoma de Coahuila")	Banco Santander, S.A. Institución de Banca Múltiple, Grupo Financiero Santander.
158569	Dirección de Pensiones de los Trabajadores de la Educación de la Cuenta Institucional de la universidad Autónoma Agraria Antonio Narro	Banco Internacional, S.A. Institución de Banca Múltiple, Grupo Financiero Bital, División Fiduciaria (ahora HSBC México, S.A., Institución de Banca Múltiple, Grupo Financiero HSBC).
169552	Dirección de Pensiones de los Trabajadores de la Educación al Servicio del Estado de Coahuila, Cuenta Institucional trabajadores afiliados a la Sección 38 del Sindicato Nacional de los Trabajadores de la Educación.	Banco Internacional, S.A. Institución de Banca Múltiple, Grupo Financiero Bital, División Fiduciaria (Actualmente HSBC México, S.A.).

5. Bases de Preparación de los Estados Financieros.

Normas Contables.

- a) La elaboración y presentación de los estados financieros y sus notas, se lleva a cabo observando la normatividad emitida por CONAC y las disposiciones legales aplicables.
- b) La entidad se apega a la normatividad establecida en la Ley General de Contabilidad Gubernamental y los acuerdos del Consejo Estatal de Armonización Contable, así como a la normatividad aplicada para el reconocimiento, valuación y revelación de los diferentes rubros de la información financiera, así como las bases de medición utilizada para elaboración de los estados financieros.
- c) El registro de las operaciones, elaboración y presentación de estados financieros, se sustentan técnicamente en los Postulados Básicos de Contabilidad Gubernamental, emitidos por el Consejo Nacional de

Armonización Contable (CONAC), los cuales son: 1) Sustancia Económica 2) Entes Públicos, 3) Existencia permanente, 4) Revelación suficiente, 5) Importancia relativa, 6) Registro e integración presupuestaria, 7) Consolidación de la información financiera, 8) Devengo Contable, 9) Valuación, 10) Dualidad económica, 11) Consistencia.

- d) La entidad no emplea el uso de normatividad supletoria.
- e) A partir del 01 de enero de 2015, se implementó el Sistema Automatizado y Armonizado de Contabilidad Gubernamental denominado "SAACG" el cual cumple parcialmente con la normatividad del CONAC, que ha establecido entre otros como objetivo del Sistema de Contabilidad Gubernamental, registrar de manera automática, armónica, delimitada, específica y en tiempo real las operaciones contables y presupuestarias propiciando con ello, el registro único, simultaneo y homogéneo.

El Sistema de contabilidad, efectúa el registro de los momentos contables de los egresos establecidos en la Ley de Contabilidad, gasto aprobado, gasto modificado, gasto comprometido, gasto devengado, gasto ejercido y gasto pagado.

En cuanto a los momentos de registro de los ingresos derivados de operaciones de financiamiento público, se tienen los siguientes: ingreso estimado, ingreso modificado, ingreso devengado e ingreso recaudado.

6. Políticas de Contabilidad Significativas.

- a) Para el registro de los activos, pasivos y Hacienda Pública, se utiliza el costo de adquisición y son cuantificados en términos monetarios y no se reconoce los efectos de la inflación en la información financiera
- b) La Dirección de Pensiones de los Trabajadores del Estado no efectúa operaciones en el extranjero.
- c) No se tienen inversiones en acciones en Compañías subsidiarias no consolidadas y asociadas, por lo tanto no se cuenta con método de valuación.
- d) La DIPETRE no vende o comercializa ningún tipo de bien, por lo que no se informa sobre el sistema o método de valuación de inventarios y costo de lo vendido.
- e) Beneficios a los empleados.

Para el ejercicio 2016 se inició con los trabajos de retroalimentación de información financiera y estadística a fin de realizar cálculo actuarial que servirá

de base para realizar el registro sobre los pasivos laborales en el ejercicio 2017, adicional a lo anterior, al cierre del cuarto trimestre del ejercicio 2017 se registró en los estados financieros los pasivos laborales derivados de obligaciones por convenios de negociación salarial firmados por la entidad con el Sindicato de la Sección 38, así mismo las obligaciones de pago al retiro del trabajador derivado de la Ley Federal del Trabajo.

- Prima de Antigüedad e Indemnizaciones.

La entidad al cierre del cuarto trimestre de 2017 actualizó el registro de la provisión de prima de antigüedad establecida en la Ley Federal del Trabajo, ya que anteriormente se tenía la política de cargar a los resultados del ejercicio cuando se hacían exigibles y se pagaban, las indemnizaciones por despido a que tiene derecho los trabajadores de acuerdo con la Ley Federal del Trabajo.

- Participación de Utilidades.

El Organismo no determina participación de utilidades a los trabajadores por no ser contribuyente de los señalados en el Título II de la Ley del Impuesto Sobre la Renta.

- f) En lo que respecta a las provisiones, se registraron mensualmente las provisiones a corto plazo (obligaciones a un año) por el concepto de aguinaldo para pensionados y personal activo adscrito a la DIPETRE, así como gratificación de fin de año, bono navideño y bono de despensa, durante el trimestre de enero a marzo de 2018, reserva que será cancelada en el mes de diciembre de 2018 con el pago de estos conceptos a jubilados y activos de la DIPETRE.
- g) A la fecha no se ha creado ninguna reserva.
- h) Cambios en las políticas contables.- En el mes de diciembre 2017 se realizó el cambio de política contable respecto a que los importes por productos financieros que se obtuvieron de las cuentas bancarias de cheques, productivas y de inversión que se encuentran etiquetadas para mantener las cuotas y aportaciones del 6.5% y 9% del esquema de cuentas individuales, fueron cancelados los registros de enero a noviembre de 2017 afectando a ingresos y posteriormente se registraron en el pasivo de cuentas individuales, política adoptada a fin de incrementar los rendimientos de dicho esquema reflejados en la contabilidad. El impacto económico por la adopción de esta política fue de \$ 3,102,238.10 del mes de enero a noviembre de 2017, quedando pendiente de cuantificar y realizar los registros del ejercicio 2016 y anteriores.
- i) Las reclasificaciones que se realizan son derivados y de acuerdo a la normatividad establecida por el CONAC.

- j) La depuración y cancelación de los saldos son de acuerdo con la metodología para la depuración de los errores de la contabilidad de los entes públicos del estado de Coahuila de Zaragoza, emitida por el Consejo de Armonización contable del Estado de Coahuila de Zaragoza (CACOC).
- k) De acuerdo a la Ley dentro del activo, se registra dentro de la cuenta por cobrar por importe del capital se adicionan los intereses y el fondo de garantía, ya que a la fecha no existe en el plan de cuentas de la CONAC el rubro específico.

7. Posición en Moneda Extranjera y Protección por Riesgo Cambiario

Esta nota no le aplica al ente público ya que no se realizaron transacciones en moneda extranjera durante este período.

8. Reporte Analítico del Activo

- a) Se calcula la vida útil o porcentajes de depreciación deterioro o amortización utilizados en los diferentes tipos de activos, basados en las reglas específicas del registro y valoración del patrimonio, así como en la guía de vida útil estimada y porcentajes de depreciación emitidos por el CONAC, con excepción del porcentaje de depreciación para el equipo de transporte.
- b) No se aplicaron cambios en el porcentaje de depreciación y no se ha calculado el valor residual de los activos.
- c) Esta nota no le aplica a la entidad debido a que en el ejercicio no existió capitalización de gastos, tanto financieros como investigación y desarrollo.
- d) No existen riesgos por tipo de cambio o tipo de interés de las inversiones financieras y el tipo de interés en los fondos de inversión dependen del importe, invertido y está condicionado el plazo de inversión, en este caso no es a plazo fijo.
- e) En el ejercicio no existe un valor activado de bienes ya que en el mismo no se construyeron bienes.
- f) En la DIPETRE no hay operaciones de carácter significativo que afecten el activo, tales como bienes en garantía señalados en embargos, litigios, títulos de inversiones entregados en garantías, bajo significativa del valor de inversiones financieras etc.
- g) En el ejercicio no se registran desmantelamiento de activos por lo que no se tiene implicaciones, y tales efectos contables.

- h) Se encuentra en proceso de implementación un sistema de administración de activos (bienes muebles), con el objetivo de contar con un registro adecuado y que se utilicen de manera más efectiva.
- i) Durante el primer trimestre del ejercicio 2017 fue liberado por el Instituto para el Desarrollo de las Haciendas Públicas el módulo de bienes patrimoniales en el SAAG, sistema contable utilizado en este Organismo por lo que se encuentra en proceso de captura los inventarios correspondientes.

9. Fideicomisos, Mandatos y Análogos

Somos Fideicomitentes de Fideicomisos ante HSBC, S.A. y Santander, S.A., que sirven para el pago de pensiones y jubilaciones

- a) El patrimonio de la Dirección de Pensiones de la Educación se divide en tres cuentas institucionales independientes y autónomas entre si destinadas a cubrir las pensiones y demás prestaciones y beneficios a los trabajadores afiliados y pensionados de cada una de las entidades u organismos aportantes, cuya administración, control, supervisión y vigilancia y disposición estará a cargo de sus respectivos comités de Administración.

Las cuentas institucionales son las siguientes:

-) Universidad Autónoma de Coahuila
-) Universidad Autónoma Agraria Antonio Narro
-) Sección 38 del Sindicato Nacional de Trabajadores de la Educación.

- b) Los Contratos de Fideicomiso de los cuales la Dirección de Pensiones es Fideicomitente, son los siguientes:

<i>Fecha del Contrato</i>	<i>Número del contrato</i>	<i>Fiduciaria</i>	<i>Finalidad del Fideicomiso.</i>
23 de abril de 2007	F/2001180-0	Banco Santander, S.A.	Creación de un fondo destinado a cubrir las pensiones, jubilaciones y otros beneficios sociales para los trabajadores que estén afiliados al Plan de Pensiones de la Cuenta Institucional de la Universidad Autónoma de Coahuila.
15 de agosto de 2001	158569	HSBC	Entre otros, son fines del Fideicomiso, entregar a los Fideicomisarios las cantidades de dinero que les correspondan cuando se dé cumplimiento a los

Fecha del Contrato	Número del contrato	Fiduciaria	Finalidad del Fideicomiso.
			requisitos previstos en las disposiciones normativas aplicables Cuenta Institucional de la U.A.A.A.N.
7 de abril de 2003	169552	HSBC	Entre otros el fin principal del Fideicomiso es que el Fiduciario, con el patrimonio afecte al contrato y hasta donde este alcance, proceda a realizar el pago de pensiones y jubilaciones, Otros Beneficios Sociales y Préstamos para los trabajadores afiliados a la Sección 38 del Sindicato Nacional de los Trabajadores de la Educación.

Cabe señalar que la Ley dispone que la totalidad de los fondos recursos de esta Entidad, deberán de ser depositados en un contrato de Fideicomiso, no obstante, es importante señalar que se han tenido reuniones de trabajo con diversas Instituciones de crédito solicitando se proporcione el producto financiero que cumpla con los requerimientos señalados en la Ley, sin embargo al cierre del mes de marzo de 2018 no se presentó una oferta y producto concreto.

Es importante destacar además que esta Entidad recibe los recursos para pagar las pensiones mensuales dentro de las cuatro horas siguientes a la fecha límite de dispersión de los referidos recursos, y de las investigaciones realizadas las Instituciones de Crédito consultadas señalan que en el contrato de fideicomiso, las instrucciones para la disposición de recursos deben presentarse entre 24 y 48 horas previas a su retiro.

10. Reporte de la Recaudación

Los ingresos de esta Institución provienen de las Cuotas del Trabajador y de las Aportaciones del empleador, así como intereses de cuentas bancarias productivas.

Tipo de Ingreso	Al 31 de marzo de 2018	Al 31 de marzo de 2017
Cuotas y Aportaciones de Seguridad Social	555,141,873	476,188,175

Productos derivados del uso y aprovechamiento de bienes no sujetos a régimen de dominio público	3,295,700	5,086,478
Total de Ingresos	558,437,573	481,274,652

11. Información sobre la Deuda y el Reporte Analítico de la Deuda.

No se tiene contratada deuda pública, por lo que los estados financieros no muestran registros por este concepto.

12. Calificaciones Otorgadas

Esta nota no es aplicable a la Institución, ya que no se generaron transacciones sujetas a calificación crediticia.

13. Proceso de Mejora.

Durante el año 2017, la Junta de Gobierno de esta Dirección de Pensiones, aprobó normatividad imprescindible para mejorar los procesos de la Entidad. Entre los documentos aprobados, destaca el Manual de Organización, documento en el cual se plasma la estructura orgánica de la Institución, las funciones del personal y los procedimientos internos de las unidades administrativas.

Asimismo, se aprobaron otros cuatro manuales que regulan la integración y funcionamiento del Comité de Transparencia, del Comité de Control Interno, Subcomité de Adquisiciones, Arrendamientos y Servicios, así como el Comité de Revisión, Evaluación, Estimación y Cancelación de Cuentas Incobrables, entre los que se menciona lo siguiente:

- El Comité de Transparencia, fue instalado el 9 de octubre de 2017, y es el encargado de coordinar y supervisar las acciones necesarias a fin de garantizar el derecho de acceso a la información pública, así como velar por la protección de los datos personales de los usuarios de los servicios que brinda la Institución.
- El Comité de Control Interno, fue instalado en fecha 20 de diciembre de 2017, mismo que tiene por objeto implementar los mecanismos de control interno que coadyuven al cumplimiento de las metas y objetivos de la Entidad, prevenir los riesgos que puedan afectar el logro de éstos, fortalecer el cumplimiento de las

leyes y disposiciones normativas, generar una adecuada rendición de cuentas, observar la reducción y simplificación administrativa y transparentar el ejercicio de la función pública.

- El Subcomité de Adquisiciones, Arrendamientos y Servicios, se instaló el 9 de noviembre de 2017, y es el encargado de evaluar y opinar en temas relacionados con la adquisición y contratación de bienes y servicios, buscando que dichos procedimientos se lleven a cabo con total apego a la Ley.
- Comité de Revisión, Evaluación, Estimación y Cancelación de Cuentas Incobrables, mismo que fue instalado en fecha 13 de noviembre de 2017, sobre el que ya se aprobaron los Lineamientos para la Evaluación, Estimación y Cancelación de Cuentas Incobrables a favor de la Dirección de Pensiones de los Trabajadores de la Educación, con los cuales se pretende blindar el proceso para la cancelación de una cuenta incobrable, asegurando que previamente se agoten todas las acciones de recuperación antes de proceder a cancelar esas cuentas por cobrar. De los citados lineamientos se desprende la creación del Comité de Revisión, órgano al que se someterán los diversos expedientes a fin de determinar si el adeudo constituye una cuenta incobrable.

14. Información por Segmentos

Esta nota no le aplica al ente público debido a que no se cuenta con diversidad de actividades y operaciones que realiza la Institución.

15. Eventos posteriores al Cierre.

Esta nota no le aplica al ente público debido a que no se realizaron eventos posteriores al cierre que pudieran ser revelados.

16. Partes Relacionadas

Esta nota no aplica al ente público dado que no existen Partes Relacionadas que pudieran ejercer influencia significativa sobre la toma de decisiones financieras y operativas; por lo que los estados financieros no muestran partidas de ingresos y gastos que provengan de operaciones con partes relacionadas.

Con fundamento en el inciso c) numeral 17 del capítulo VII del Manual de Contabilidad Gubernamental, emitimos la siguiente declaración:

“Bajo protesta de decir verdad declaramos que los Estados Financieros y sus notas, son razonablemente correctos y son responsabilidad del emisor”.

No obstante, derivado del procedimiento de verificación y validación física a que se refiere el artículo 23 de la Ley de Entrega-Recepción del Estado y Municipios de Coahuila de Zaragoza, se advirtieron hallazgos importantes, que están en proceso de cuantificarse y pueden afectar sensiblemente los estados financieros de esta entidad.

Profra. Norma Yolanda Ortega Jara
Presidenta de la Junta de Gobierno

Lic. Katy Villarreal Saucedo
Directora General